快速安装

感谢您购买 MSI® **X570-A PRO** 主板。本快速安装部分提供有关如何安装计算机的演示图。一些安装还提供视频演示。请链接到该网址，通过手机或平板电脑上的网络浏览器观看。您甚至可以通过扫描二维码链接到 URL。

准备工具和组件

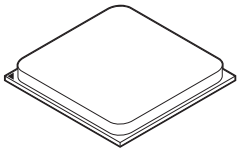

AMD® AM4 CPU

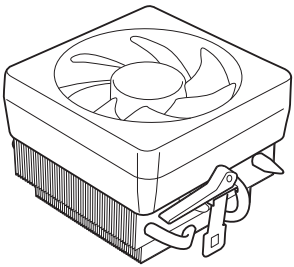

CPU 风扇

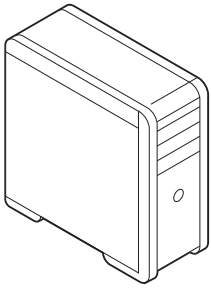

机箱

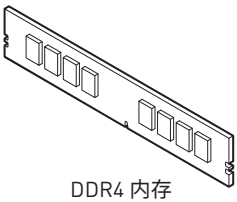

DDR4 内存

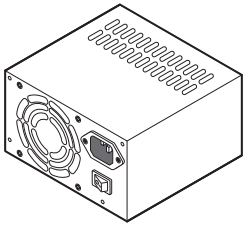

电源供应器

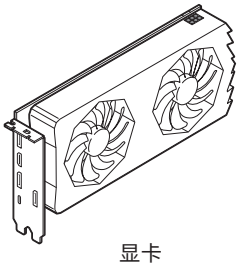

显卡

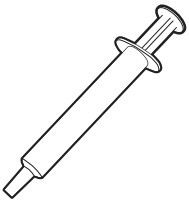

导热膏

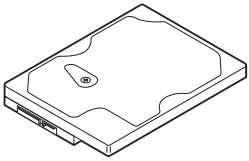

SATA 一般硬盘

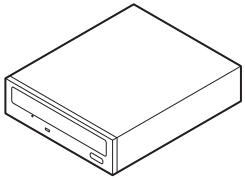

SATA DVD 光驱

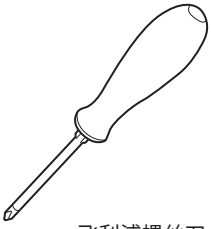

飞利浦螺丝刀



一包螺丝

安全信息

- 此包装中包含的的组件有可能到静电放电(ESD)损坏。请遵守以下注意事项，以确保成功组装计算机。
- 确保所有组件连接牢固。若连接不紧可能会导致计算机无法识别组件或无法开启。
- 拿起主板时请手持主板边缘，避免触及主板的敏感组件。
- 当拿取主板时，建议佩戴静电放电(ESD)腕带，以防止静电损坏其配置。如果 ESD 腕带无法使用，请在拿取主板前通过接触其它金属物体释放自身的静电。
- 在不安装主板时，请将主板放在静电屏蔽容器或防静电垫上。
- 在打开计算机前，确保计算机机箱内的主板或任何位置上没有松动的螺丝或金属组件。
- 在安装完成之前不要启动计算机。否则可能会导致组件永久性损坏以及伤害使用者。
- 在任何安装步骤中，如果您需要帮助，请咨询专业的计算机技术员。
- 安装或拆卸计算机任何组件之前，请先关闭电源，并将电源线由插座上拔除。
- 保留本用户指南以供将来参考。
- 本主板须远离湿气。
- 在电源供应器连接到电源插座之前，请确保您的插座提供了电源供应器上额定相同的指示电压。
- 将电源线摆放在不会被人踩到的地方，不要在电源线上放置任何物品。
- 须留意在主板上所有的警告标示。
- 发生下列任一状况时，请将本主板交由维修人员检查：
  - 有液体渗透至计算机内。
  - 主板曝露于水气当中。
  - 主板不工作，或您依照使用指南后仍无法让本主板工作。
  - 主板曾掉落且损坏。
  - 主板有明显的破损痕迹。
- 切勿将主板放置于摄氏 60 度(华氏 140 度)以上的环境中，以免主板损坏。

安装处理器

http://v.youku.com/v_show/id_XMTg2MjMwOTE2NA==.html

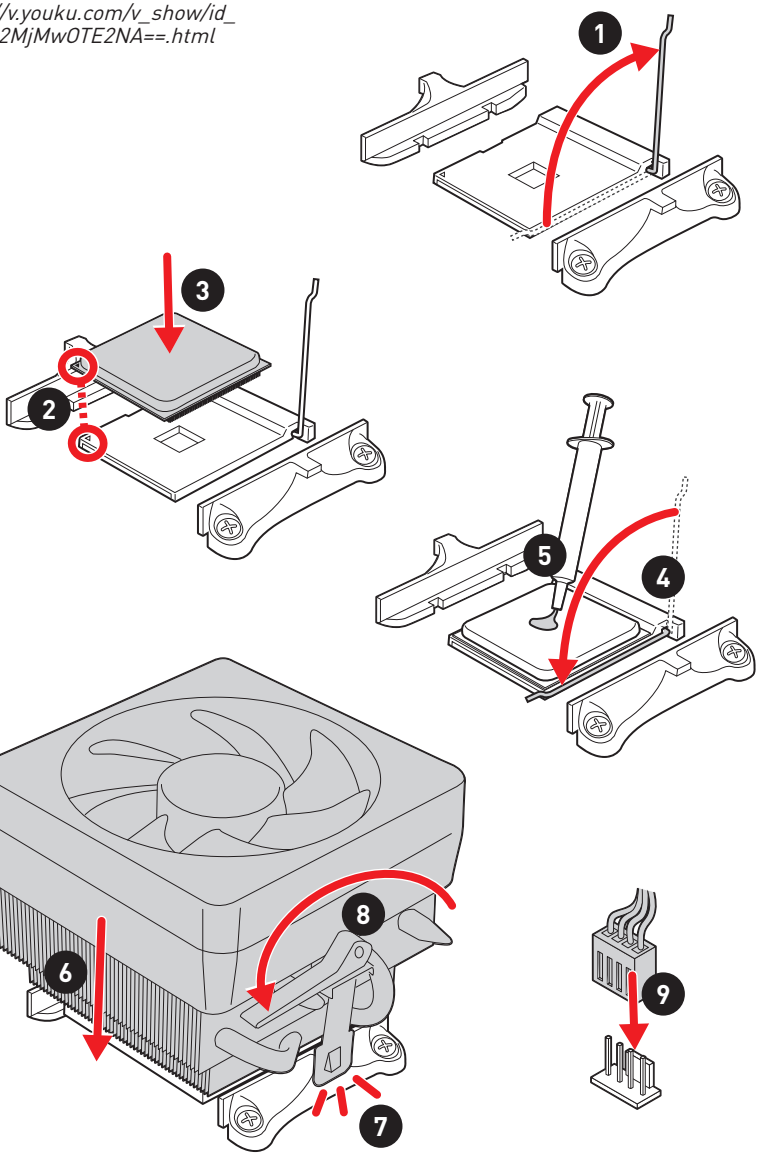

注意

如果要安装螺丝式 CPU 散热器，请按照如下图步骤先移除固定模块，然后再安装散热器。

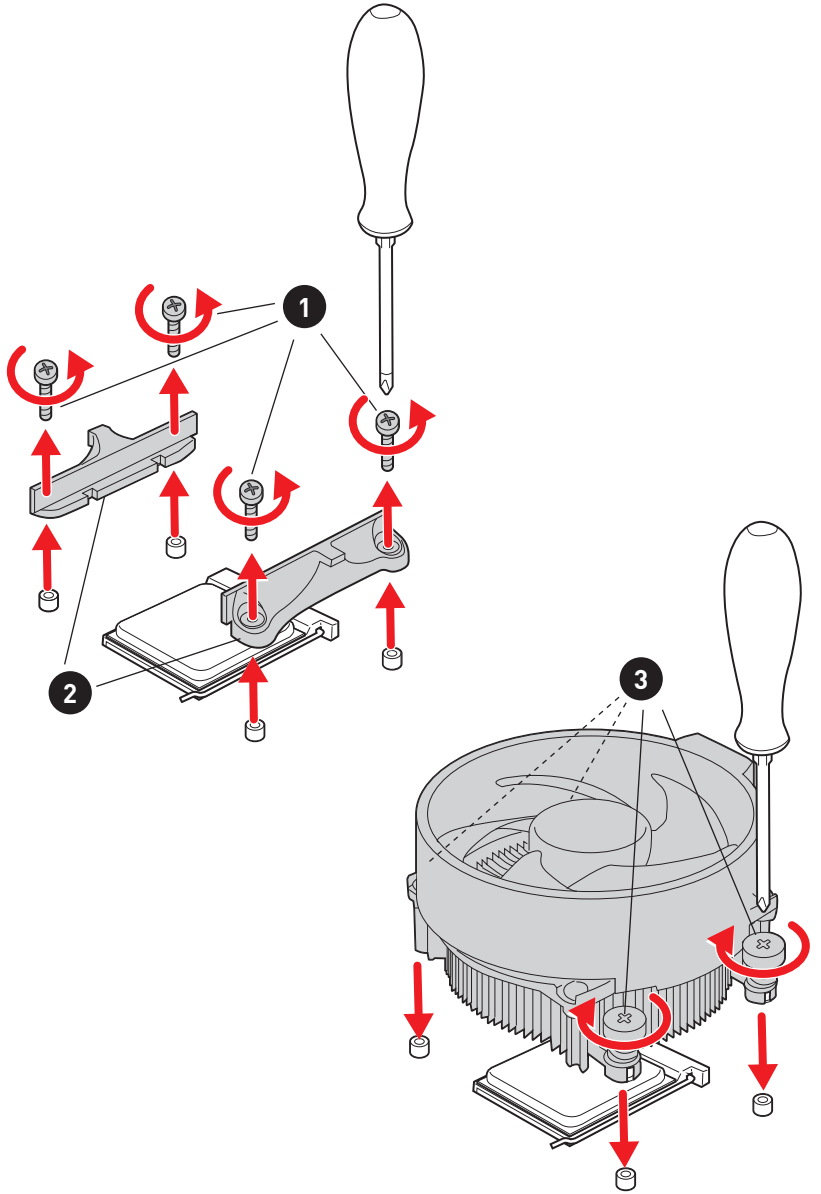

安装 DDR4 内存

http://v.youku.com/v_show/id_XNzUyMTI5ODI4.html

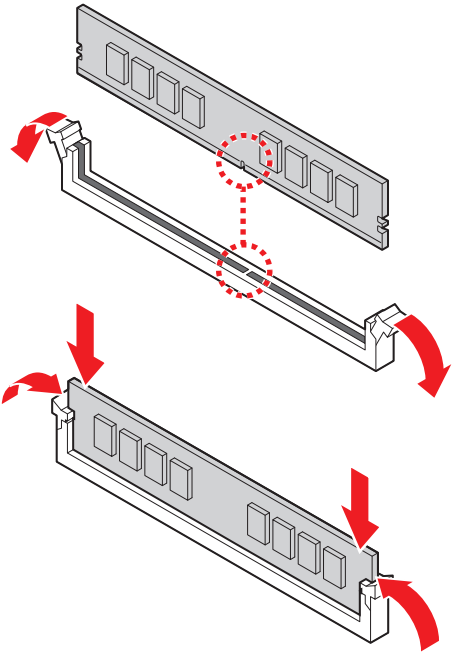

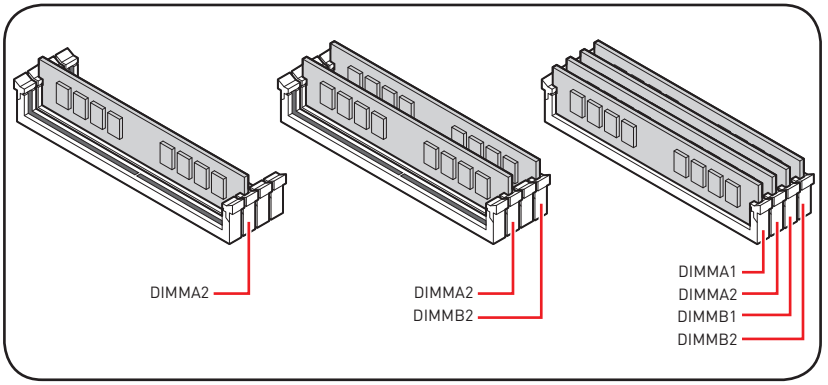

连接前置面板接头

http://v.youku.com/v_show/id_XNjcyMTczMzM2.html

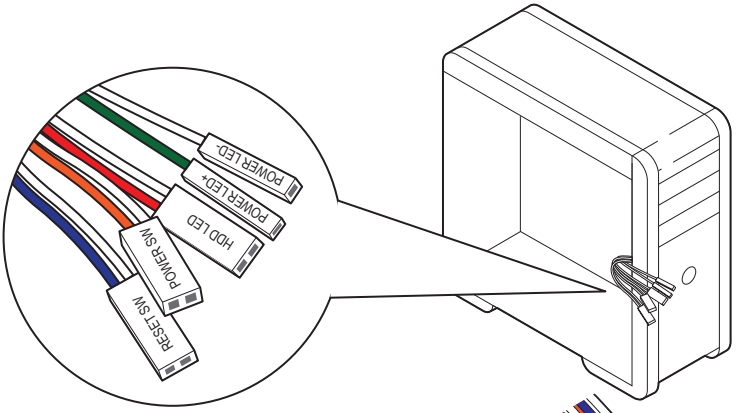

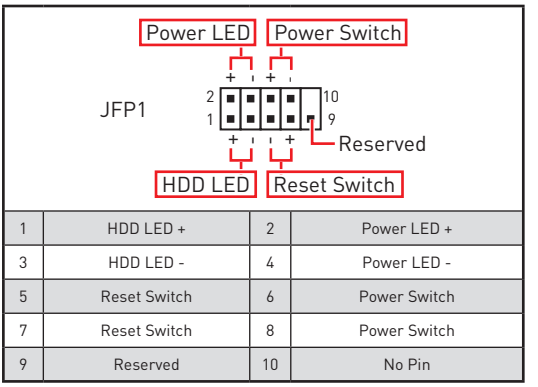

1	HDD LED +	2	Power LED +
3	HDD LED -	4	Power LED -
5	Reset Switch	6	Power Switch
7	Reset Switch	8	Power Switch
9	Reserved	10	No Pin

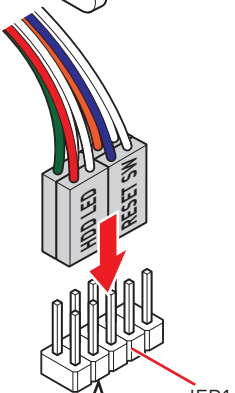

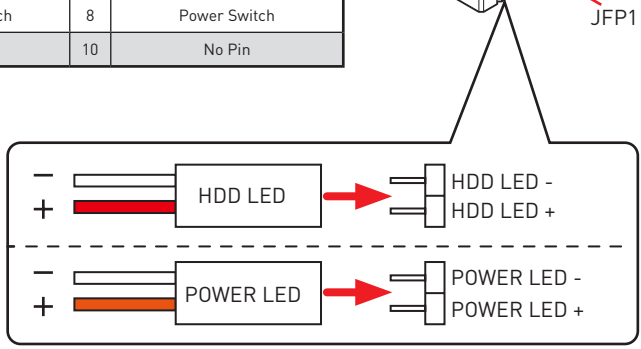

安装主板

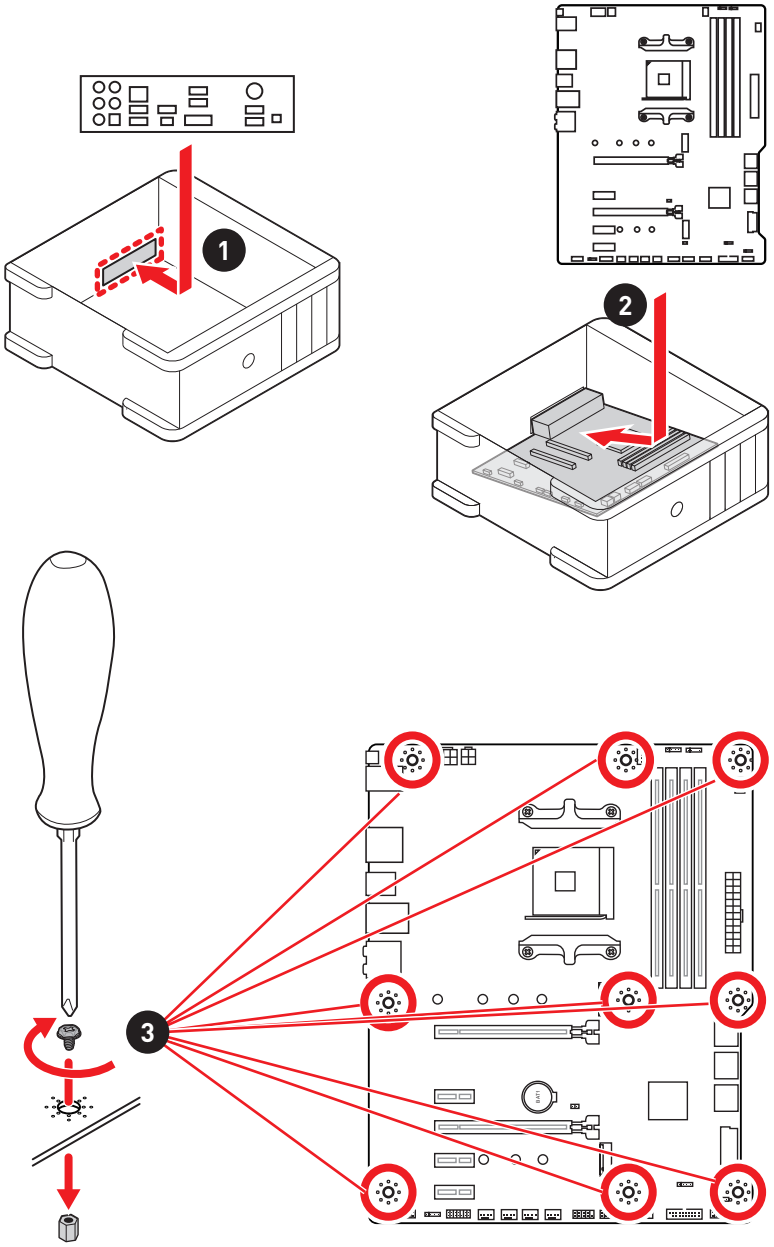

连接电源接口

http://v.youku.com/v_show/id_XNDkzODU0MDQw.html

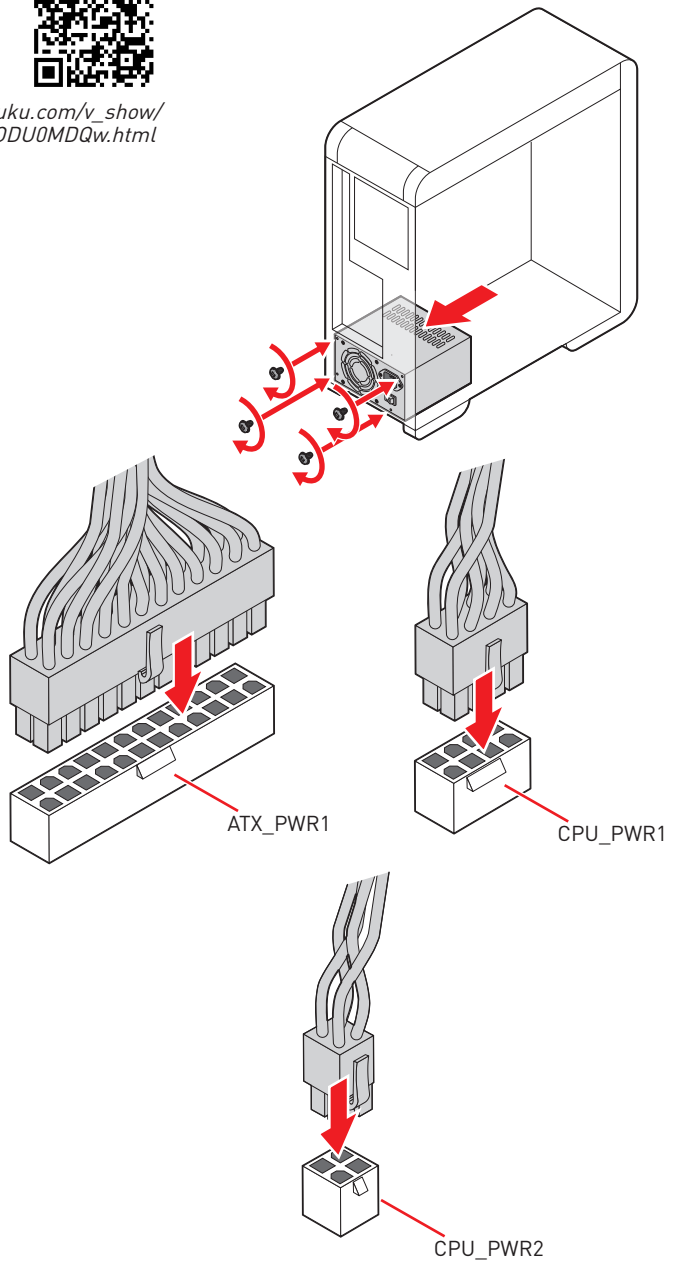

安装 SATA 设备

http://v.youku.com/v_show/id_XNDkzODU5MTky.html

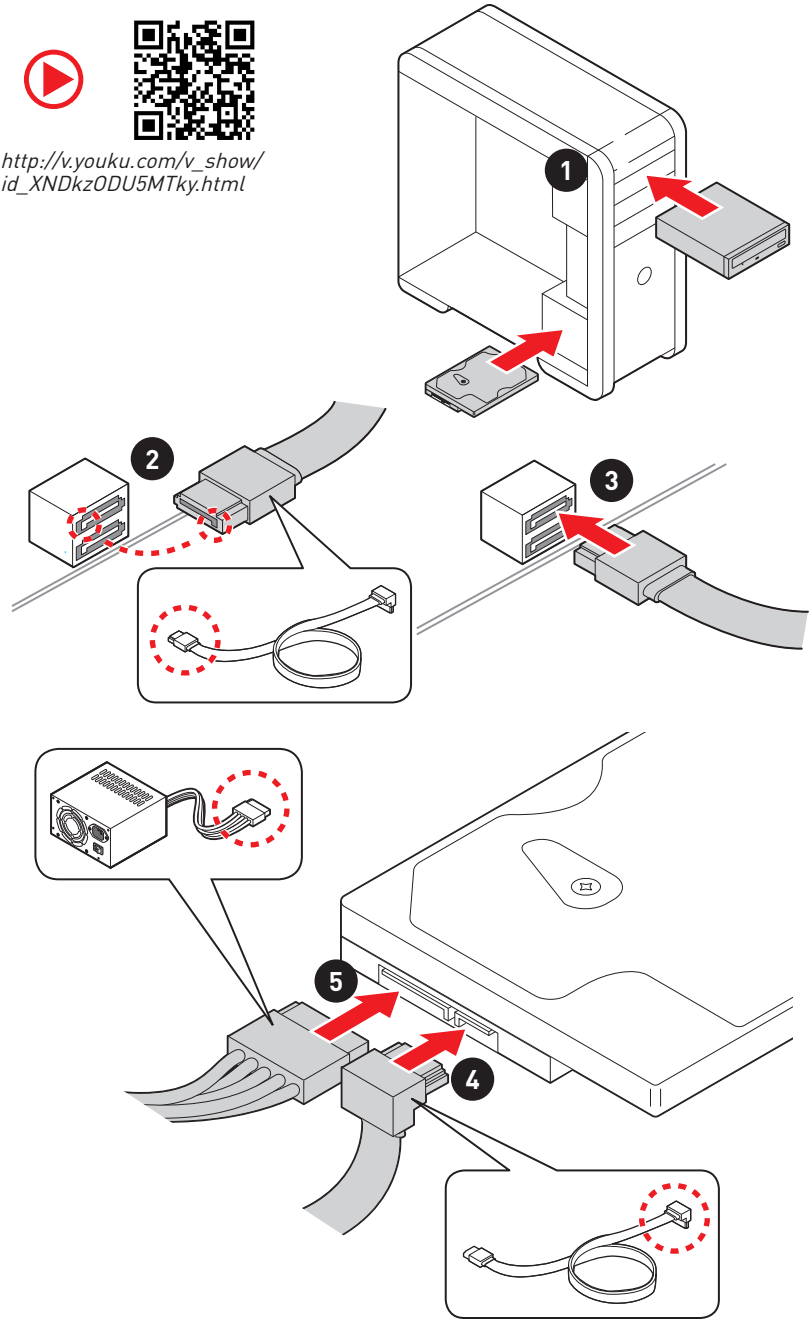

安装显卡

http://v.youku.com/v_show/id_XNDkyOTc3MzQ4.html

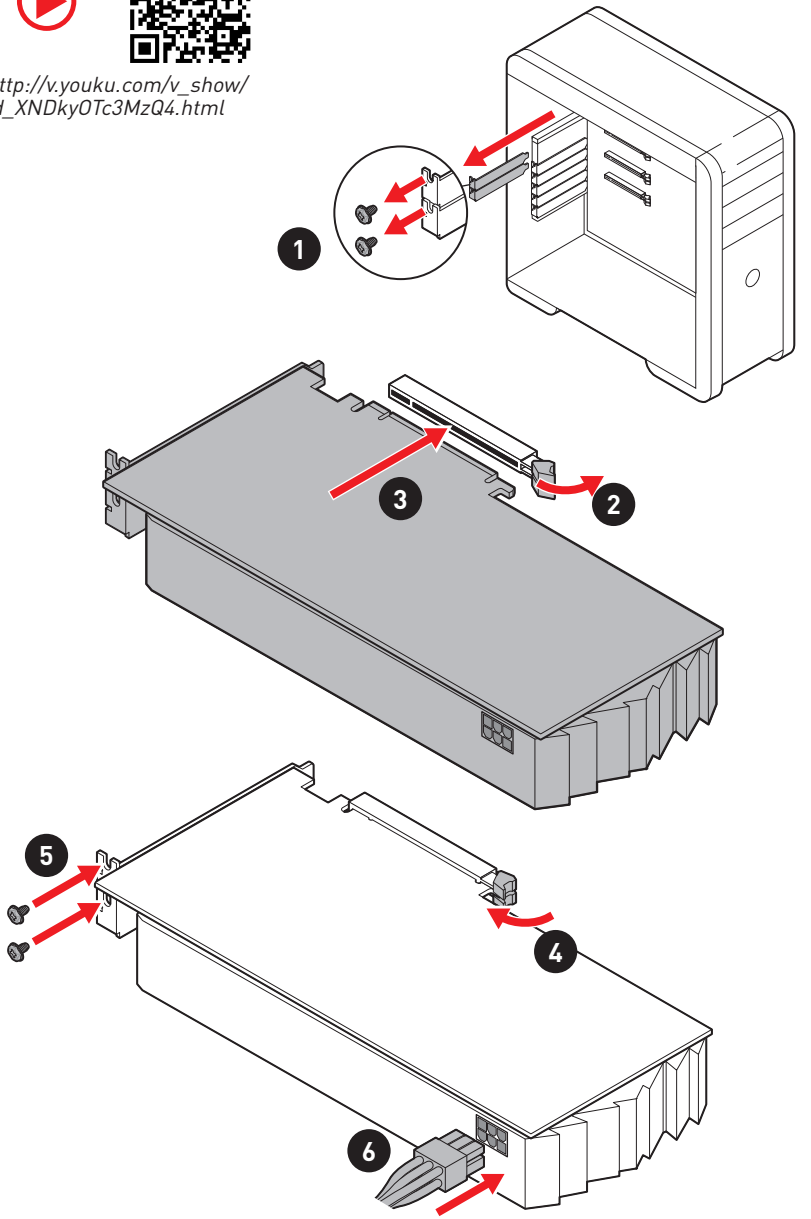

连接外围设备

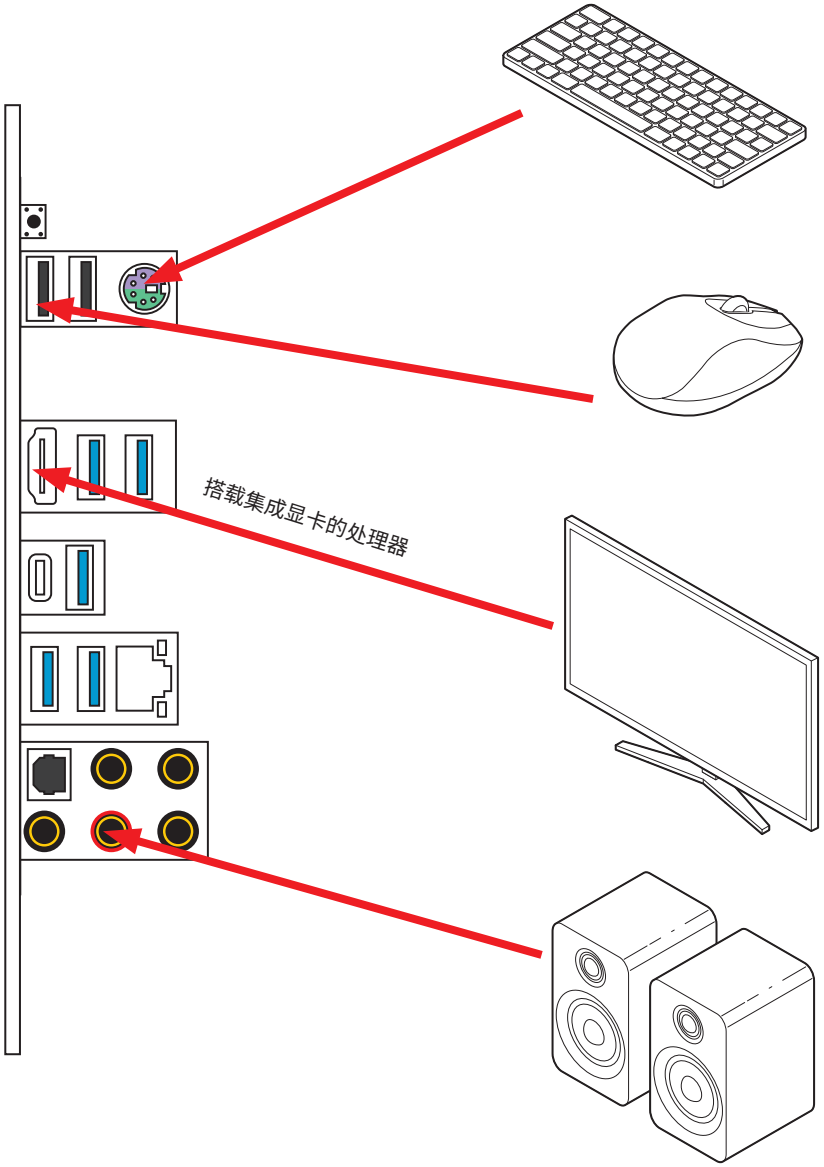

开机

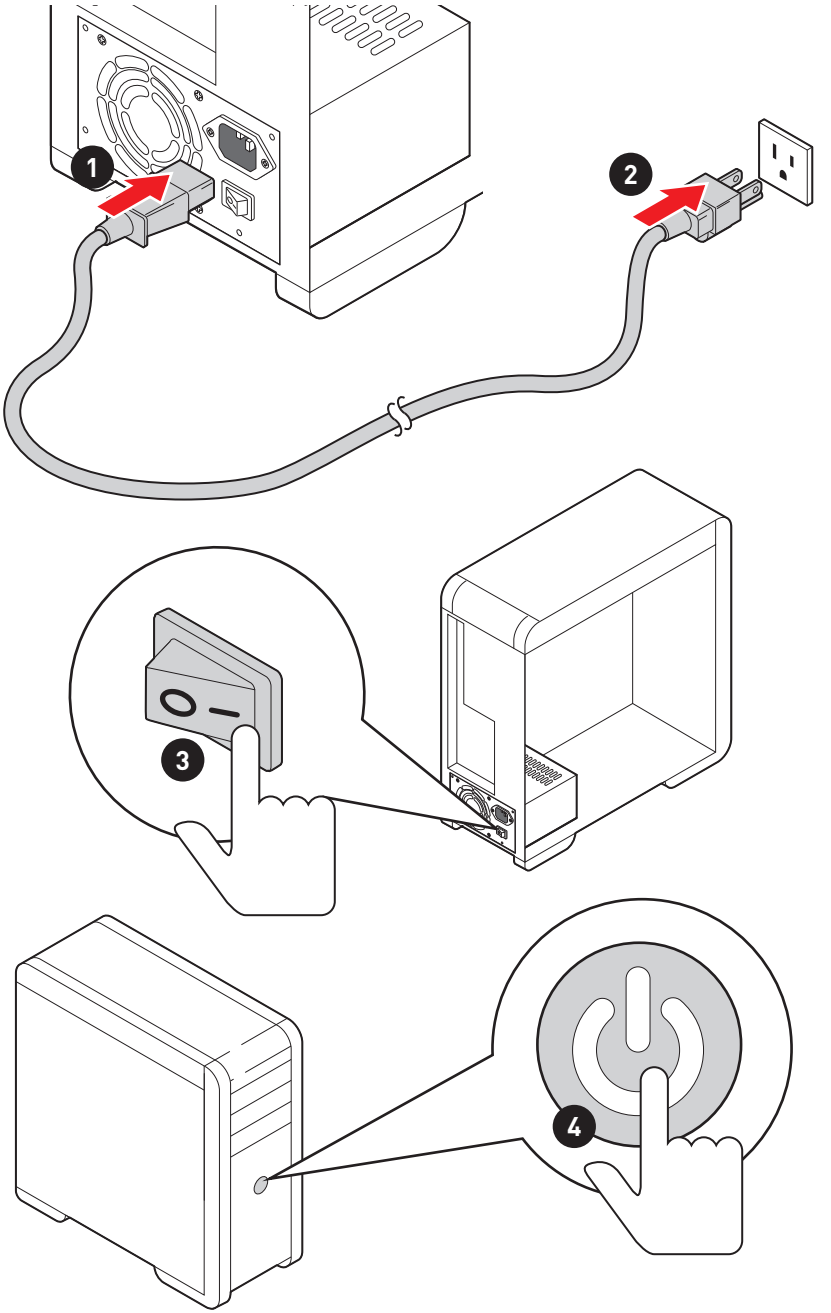

目录

快速安装 1
- 准备工具和组件 1
- 安全信息 2
- 安装处理器 3
- 安装 DDR4 内存 5
- 连接前置面板接头 6
- 安装主板 7
- 连接电源接口 8
- 安装 SATA 设备 9
- 安装显卡 10
- 连接外围设备 11
- 开机 12

规格 15

包装内容 20

结构图 21

后置 I/O 面板 22
- LAN 端口 LED 状态表 22
- 音频端口配置 22
- Realtek 音频控制台 23

组件概述 25
- 处理器底座 27
- DIMM 插槽 28
- PCI_E1~5: PCIe 扩展插槽 29
- M2_1~2: M.2 接口 (M 键) 30
- SATA1~6: SATA 6Gb/s 接口 31
- JFP1, JFP2: 前置面板接口 31
- CPU_PWR1~2, ATX_PWR1: 电源接口 32
- CPU_FAN1, PUMP_FAN1, SYS_FAN1~4: 风扇接口 33
- JUSB3~4: USB 3.2 Gen1 接口 34
- JUSB1~2: USB 2.0 接口 34
- JAUD1: 前置音频接口 35
- JCOM1: 串行端头接口 35
- JCI1: 机箱入侵检测接口 36
- JBAT1: 清除 CMOS (重启 BIOS) 跳线 37
- 简易侦错 LED 灯 37

JRGB1~2: RGB LED 接口 38
JRAINBOW1~2: 寻址 RGB LED 接口 39
安装操作系统, 驱动程序和工具程序 40
安装 Windows® 10 40
安装驱动 40
安装工具 40
BIOS 设置 41
进入 BIOS 设置 41
重启 BIOS 42
更新 BIOS 42
EZ 模式 44
高级模式 46
设置 47
Advanced (高级) 47
Boot (启动) 52
Security (安全) 53
Save & Exit (存储和退出) 54
OC 55
M-FLASH 59
OC 档案 60
硬件检测 61
A-XMP 操作 62
AMD RAID 配置 63
开启 RAIDXpert2 配置实用程序 63
初始化磁盘 64
创建阵列 65
删除阵列 66
安装 RAID 驱动程序 67
故障排除 68
常规事项 69

规格

CPU	支持 AM4 针脚的第二代和第三代 AMD 锐龙™，搭载 Radeon™ Vega Graphics 的锐龙™ 和搭载 Radeon™ Graphics 的第二代 AMD 锐龙™ 台式机处理器
芯片组	AMD® X570 芯片组
内存	• 4 个 DDR4 内存插槽，支持高 128GB* (取决于处理器) ▪ 支持 DDR4 1866/ 2133/ 2400/ 2666 MHz 通过 JEDEC，和 2666/ 2800/ 2933/ 3000/ 3066/ 3200/ 3466/ 3600/ 3733/ 3866/ 4000/ 4133/ 4266/ 4400 MHz 通过 A-XMP OC 模式 • 双通道内存构架 • 支持 非 -ECC UDIMM 内存 • 支持 ECC UDIMM 内存 (非 -ECC 模式) • 支持 非 - 缓存内存 * 请参考 www.msi.com 网站，以了解有关于内存兼容的详细信息。
扩展插槽	• 1 个 PCIe 4.0/ 3.0 x16 插槽 (PCI_E1) ▪ 第三代 AMD 锐龙™ 支持 PCIe 4.0 x16 模式 ▪ 第二代 AMD 锐龙™ 支持 PCIe 3.0 x16 模式 ▪ 搭载 Radeon™ Vega Graphics 的锐龙™ 和搭载 Radeon™ Graphics 的第二代 AMD 锐龙™ 支持 PCIe 3.0 x8 模式 • 1 个 PCIe 4.0/ 3.0 x16 插槽 (PCI_E3，支持 x4 模式) • 3 个 PCIe 3.0 x1 插槽* * 当在 PCI_E4 插槽中安装 PCIe 卡时，PCI_E2 将无效。 ** 不同设备的速度可能有所不同
板载显卡	• 1 个 HDMI™ 1.4 端口，支持最大分辨率为 4096x2160 @24Hz* * 仅在使用搭载 Radeon™ Vega Graphics 的锐龙™ 和搭载 Radeon™ Graphics 的第二代 AMD 锐龙™ 处理器时支持 * 最大共享内存为 2048 MB
多重 GPU 支持	• 支持 2-Way AMD® CrossFire™ 技术
LAN	• 1 个 Realtek® 8111H 千兆网络控制器

转下一页

接上一页

存储	• 6 个 SATA 6Gb/s 端口 ▪ SATA3~SATA6 端口 (来自 AMD® X570 芯片组) ▪ SATA1~SATA2 端口 (来自 ASMedia ASM1061) • 2 个 M.2 接口 (M 键)* ▪ M2_1 接口 (来自 AMD® 处理器) · 支持 PCIe 4.0 x4 (第三代 AMD 锐龙™) · 支持 PCIe 3.0 x4 (第二代 AMD 锐龙™, 搭载 Radeon™ Vega Graphics 的锐龙™ 和搭载 Radeon™ Graphics 的第二代 AMD 锐龙™) · 支持 2242/ 2260/ 2280/ 22110 存储设备 ▪ M2_2 接口 (来自 AMD® X570 芯片组) · 支持 PCIe 3.0 x4 和 SATA 6Gb/s · 支持 2242/ 2260/ 2280 存储设备
RAID	• 支持 X570 芯片组 SATA 存储设备的 RAID 0, RAID 1 和 RAID 10 • 支持 M.2 NVME 存储设备的 RAID 0, RAID 1 和 RAID 10
音频	Realtek® ALC1220 解码芯片 • 7.1-声道高清音频 • 支持光纤 S/PDIF 输出
USB	• AMD® X570 芯片组 ▪ 6 个 USB 3.2 Gen 2 (SuperSpeed USB) 端口 (2 个 Type-A 后置面板端口, 通过内部 USB 3.2 Gen1 接口可使用 4 个端口) ▪ 6 个 USB 2.0 (High-speed USB) 端口 (2 个 Type-A 后置面板端口, 通过内部 USB 2.0 接口可使用 4 个端口) • AMD® 处理器 ▪ 2 个 USB 3.2 Gen2 (第三代 AMD 锐龙™) 或 USB 3.2 Gen1 (第二代 AMD 锐龙™, 搭载 Radeon™ Vega Graphics 的锐龙™ 和搭载 Radeon™ Graphics 的第二代AMD锐龙™) 后置面板端口 (1 个 Type-A 和 1 个 Type-C) ▪ 2 个 USB 3.2 Gen1 (SuperSpeed USB) Type-A 后置面板端口

转下一页

接上一页

内部接口	• 1 个 24-pin ATX 主电源接口 • 1 个 8-pin ATX 12V 电源接口 • 1 个 4-pin ATX 12V 电源接口 • 6 个 SATA 6Gb/s 接口 • 2 个 USB 2.0 接口 (额外支持 4 个 USB 2.0 端口) • 2 个 USB 3.2 Gen 1 接口 (额外支持 4 个 USB 3.2 Gen 1 端口) • 1 个 4-pin CPU 风扇接口 • 1 个 4-pin 水冷接口 • 4 个 4-pin 系统风扇接口 • 1 个 前置面板音频接口 • 2 个 系统面板接口 • 1 个 TPM 模组接口 • 1 个 串行端头接口 • 1 个 清除 CMOS 跳线 • 1 个 机箱入侵检测接口 • 2 个 4-pin RGB LED 接口 • 2 个 3-pin RAINBOW LED 接口 • 4 个 简易侦错 LED 灯
后置面板接口	• 1 个 更新 BIOS 按钮 • 1 个 PS/2 键盘/ 鼠标组合端口 • 2 个 USB 2.0 端口 • 4 个 USB 3.2 Gen 1 端口 • 1 个 HDMI™ 端口 • 1 个 USB 3.2 Gen 2/ 1 个 Type A 端口 • 1 个 USB 3.2 Gen 2/ 1 个 Type C 端口 • 1 个 LAN(RJ45) 端口 • 5 个 OFC 音频插孔 • 1 个 光纤 S/PDIF 输出接口
I/O 控制器	NUVOTON NCT6797 控制器芯片

转下一页

接上一页

硬件监控	• CPU/系统/芯片组温度检测 • CPU/系统/芯片组风扇速率检测 • CPU/系统/芯片组风扇速率控制
尺寸规格	• ATX 尺寸规格 • 12 英寸 x 9.6 英寸 (30.4 厘米 x 24.3 厘米)
BIOS 功能	• 1 个 256 Mb flash • UEFI AMI BIOS • ACPI 6.1, SM BIOS 2.8 • 多国语言
软件	• 驱动程序 • DRAGON CENTER • MSI GAMING 版 CPU-Z • MSI App 播放器 (BlueStacks) • Google 浏览器™, Google 工具栏, Google 云端硬盘 • 诺顿™ 网络安全解决方案
Dragon Center 功能	• DRAGON OPTIMIZATION • OC 性能 • 硬件监视器 • True Color • 动态RGB LED炫光系统 • Live Update 有关更多的详细信息，请参阅：http://download.msi.com/manual/mb/DRAGONCENTER2.pdf。

转下一页

接上一页

特殊功能	• 音频 ▪ 第四代音皇技术 • 存储 ▪ Lightning Gen 4 M.2 ▪ 极速 M.2 • 风扇 ▪ 水冷风扇 ▪ GAMING 风扇控制 • LED ▪ 第三代动态RGB LED炫光系统 ▪ 炫光系统扩展技术 (RGB) ▪ 炫光系统扩展技术 (RAINBOW) ▪ 炫光系统同步技术 ▪ 简易侦错 LED 灯 • 防护设计 ▪ PCIe 钢铁装甲 • 性能 ▪ 多显卡-CrossFire 技术 ▪ DDR4 加速引擎 ▪ 核心加速引擎 ▪ GAME Boost 游戏加速引擎 ▪ USB type A+C 接口 ▪ AMD Turbo USB 3.2 Gen 2 • BIOS ▪ 第五代图形化BIOS ▪ 更新 BIOS

包装内容

请检查您的主板包装内容。它应包含以下内容：

主板	X570-A PRO	
电缆	SATA 6Gb/s 电缆	2
配件	8.5H M.2 螺丝	2
	机箱铭牌	1
	产品注册卡	1
DVD 应用程序	DVD 驱动盘	1
文档	快速安装指南	1

注意

如上述物品有任何损坏或遗失，请联系您的零售商。

结构图

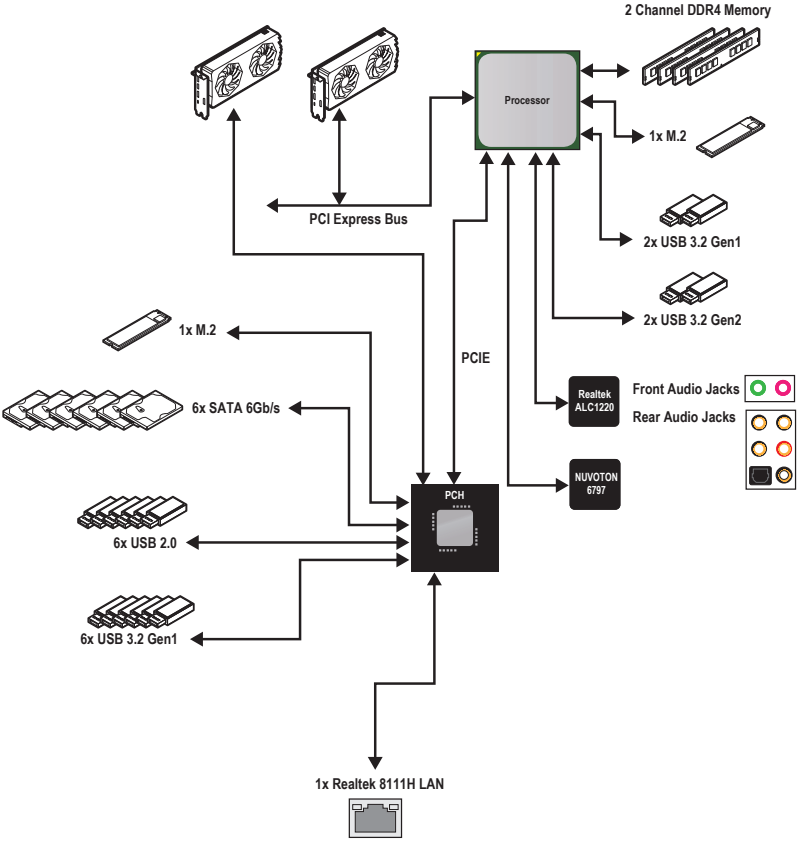
2 Channel DDR4 Memory
Processor
1x M.2
PCI Express Bus
2x USB 3.2 Gen1
2x USB 3.2 Gen2
1x M.2
PCIE
6x SATA 6Gb/s
Realtek ALC1220
Front Audio Jacks
Rear Audio Jacks
NUVOTON 6797
PCH
6x USB 2.0
6x USB 3.2 Gen1
1x Realtek 8111H LAN

后置 I/O 面板

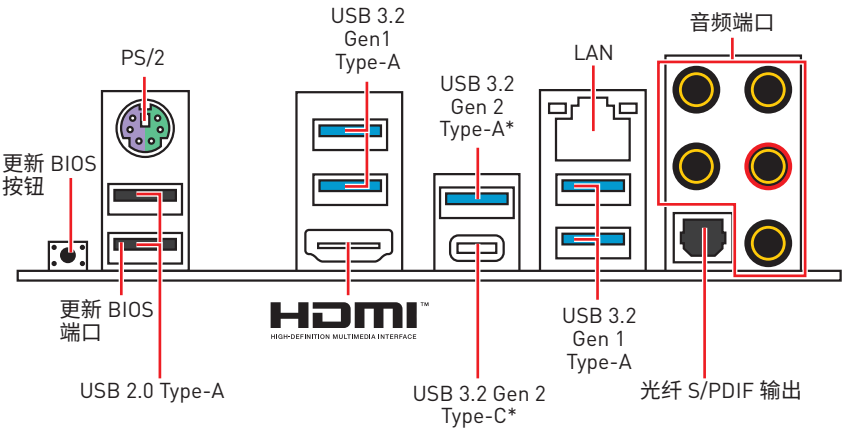

**USB 3.2 Gen2 (第三代 AMD 锐龙™) 或 USB 3.2 Gen1 (第二代 AMD 锐龙™/ 搭载 Radeon™ Vega Graphics 的 锐龙™ 和 搭载 Radeon™ Graphics 的 第二代 AMD 锐龙™)*

- **更新 BIOS 端口/ 按钮** - 请参阅第 43 页的 更新 BIOS 按钮部分。

LAN 端口 LED 状态表

连线/ 工作灯号	
状态	描述
关	网络未连接
黄色	网络已连接
闪烁	网络数据在使用中

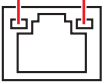

速度灯号	
状态	描述
关	传输速率10 Mbps
绿色	传输速率100 Mbps
橙色	传输速率1 Gbps

音频端口配置

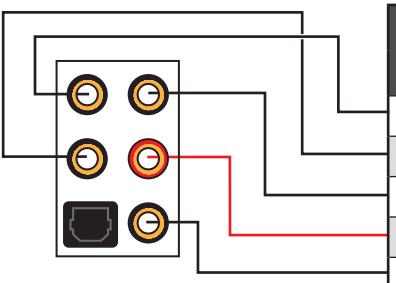

音频端口	通道			
	2	4	6	8
中置/ 超重低音输出			●	●
后置喇叭输出		●	●	●
音频输入/ 侧置喇叭输出				●
音频输出/ 前置喇叭输出	●	●	●	●
麦克风输入				

(●: 连接, **空白:** 空)

Realtek 音频控制台

Realtek 音频控制台安装完成后。您可以用它来更改声音设置，以获得更好的音质体验。



- **设备选择** - 允许您选择一个音频输出源来更改相关选项。**检查**标志指示设备为默认值。
- **应用程序增强** - 选项的数组将为您输出和输入设备提供一个完整的预期音响效果指南。
- **主音量** - 通过由右侧/左侧的调整条来控制您在前置或后置面板上插入的扬声器音量或均衡。
- **插孔状态** - 采集设备当前与计算机连接的所有呈现和描述。
- **接口设置** - 用于配置接口设置。

自动弹出对话框

当您插入设备至音频插孔时，会弹出对话窗口询问您当前连接的是哪一个设备。

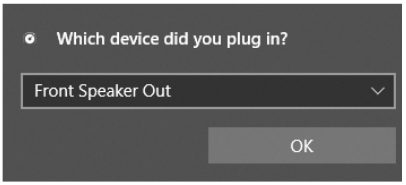

每个插孔对应的默认设置如下一页图示所示。

注意

以上图片仅供参考，可能与您购买的产品有所不同。

耳机和麦克风至音频插孔示意图

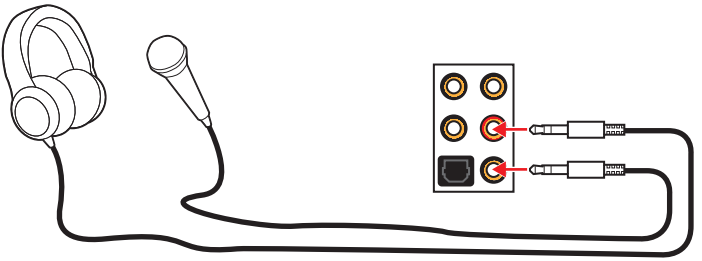

立体声喇叭至音频插孔示意图

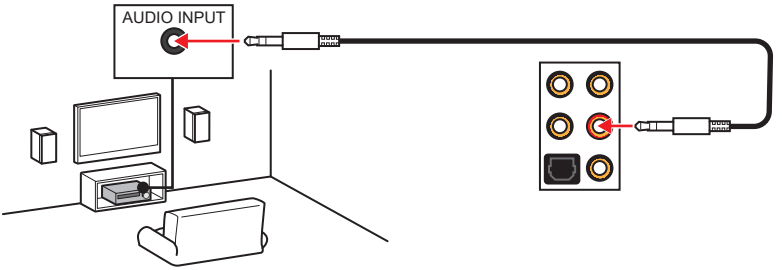

7.1-声道喇叭至音频插孔示意图

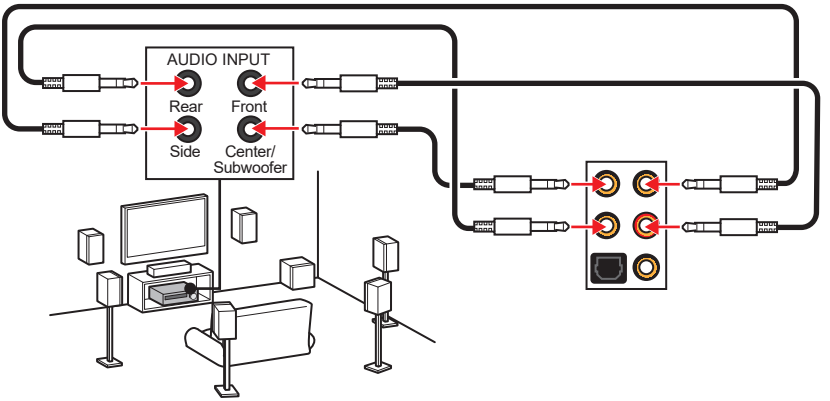

组件概述

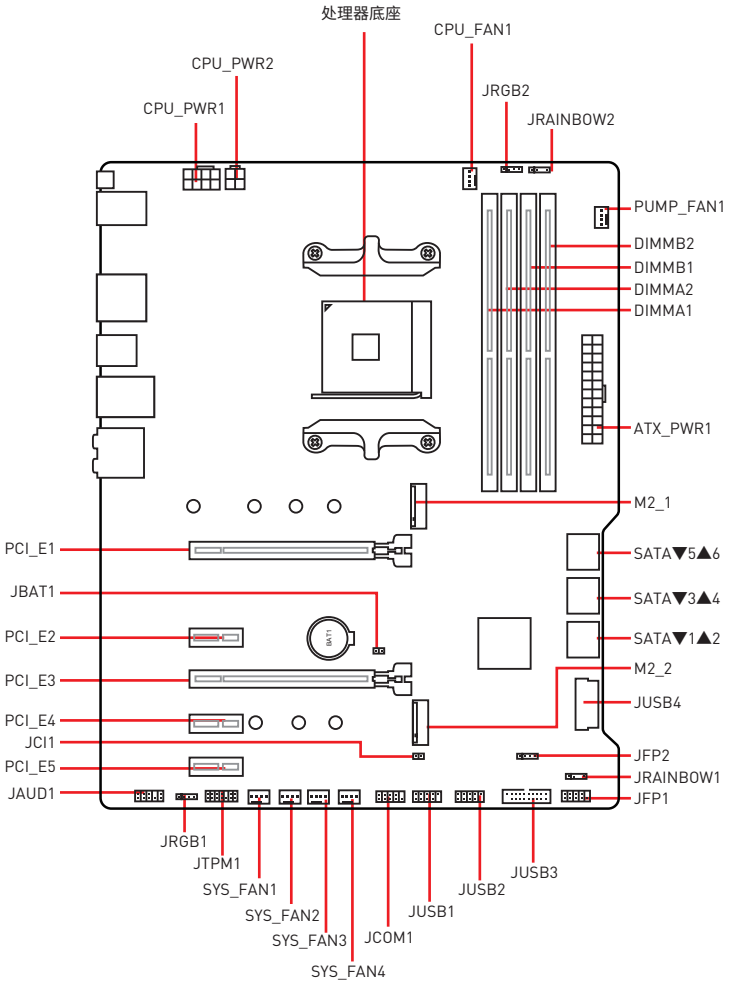
处理器底座
CPU_FAN1
CPU_PWR2
JRGB2
CPU_PWR1
JRAINBOW2
PUMP_FAN1
DIMMB2
DIMMB1
DIMMA2
DIMMA1
ATX_PWR1
M2_1
PCI_E1
SATA▼5▲6
JBAT1
SATA▼3▲4
PCI_E2
SATA▼1▲2
PCI_E3
M2_2
PCI_E4
JUSB4
JCI1
JFP2
PCI_E5
JRAINBOW1
JAUD1
JFP1
JRGB1
JTPM1
SYS_FAN1
SYS_FAN2
SYS_FAN3
SYS_FAN4
JCOM1
JUSB1
JUSB2
JUSB3

接口参考指南

端口名称	端口类型	页码
CPU_FAN1, PUMP_FAN1, SYS_FAN1~4	风扇接口	33
CPU_PWR1~2, ATX_PWR1	电源接口	32
CPU 底座	AM4 底座	27
DIMMA1/A2/B1/B2	DIMM 插槽	28
JAUD1	前置音频接口	35
JBAT1	清除 CMOS (重启 BIOS) 跳线	37
JCI1	机箱入侵接口	36
JCOM1	串行端头接口	35
JFP1, JFP2	前置面板接口	31
JRAINBOW1~2	寻址 RGB LED 接口	39
JRGB1~2	RGB LED 接口	38
JUSB1~2	USB 2.0 接口	34
JUSB3~4	USB 3.2 Gen1 接口	34
M2_1~2	M.2 接口 (M 键)	30
PCI_E1~5	PCIe 扩展插槽	29
SATA1~6	SATA 6Gb/s 接口	31

处理器底座

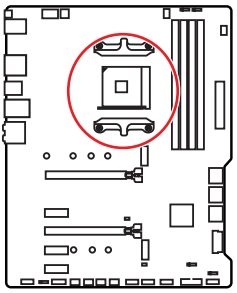

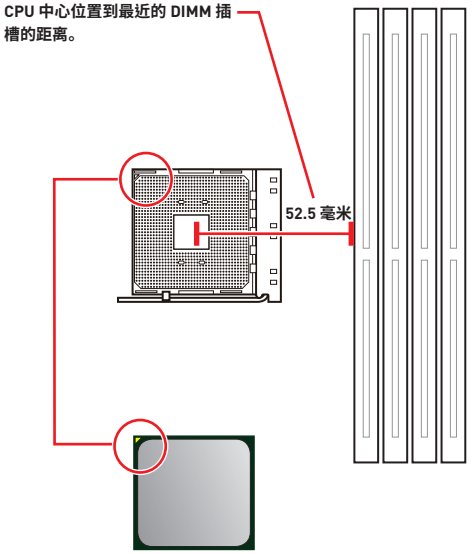

AM4 处理器简介

为了正确的将处理器放置在主板中，AM4处理器的表面有一个黄色三角指示。黄色三角指示为Pin 1。

注意

- *当更改处理器时，由于 AM4 处理器的体系结构，系统配置可以被清除和 BIOS 重置为默认值。*
- *安装或移除 CPU 之前，请先关闭电源，并将电源线由插座上拔除。*
- *当您安装 CPU 时，请确认已安装好 CPU 风扇。对防止过热和维持系统的稳定性 CPU 风扇是非常必要的。*
- *确认在系统启动前 CPU 风扇已经牢固的粘贴在 CPU 上。*
- *温度过高会严重损害 CPU 和系统，请务必确认所使用的降温风扇始终能够正常工作，保护 CPU 以免过热烧毁。确认，您已在 CPU 和散热片之间涂抹了一层平滑的散热硅胶(或热胶带) 以增强散热。*
- *如果您购买了一个独立 CPU 的散热片/冷却器，详细安装请参考散热片/冷却器包装内的说明书。*
- *主板设计支持超频。然而，请确认您的配置能够接受这样非常规的设定。在超频时，不推荐任何超技术规范之外的动作。MSI® 不担保损坏或因为在产品规格之外不规范的操作导致的风险。*

DIMM 插槽

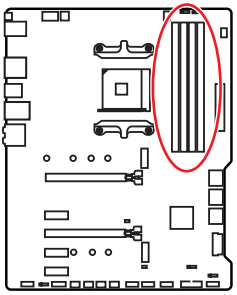

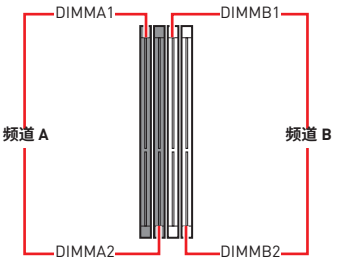

内存模块安装建议

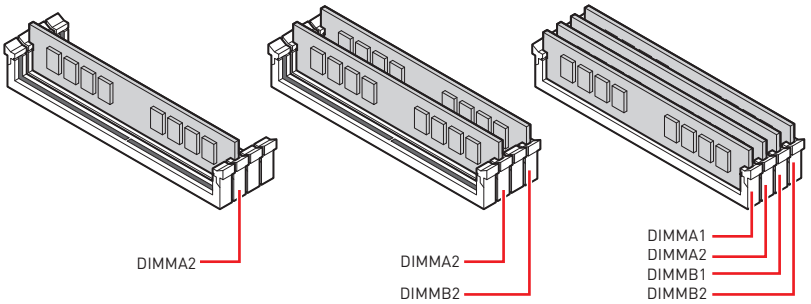

注意

- *安装内存条模块时务必先由 **DIMMA2** 插槽开始安装。*
- *由于芯片组资源使用，内存可用的容量将会比安装的用量少一点。*
- *基于处理器的规格，建议内存电压低于 1.35V 以保护处理器。*
- *请注意，由于 32 位 Windows 操作系统内存地址的限制，内存寻址的最大容量 4GB 或更少。因此，如果您想要安装超过 4GB 的内存在主板上，我们建议您安装 64 位的 Windows 操作系统。*
- *当超频运行某些内存模块时频率可能会低于标明值，皆因内存频率运行取决于其串行设备检测 (SPD)。如果您需要设置内存频率在标明或在更高频率下来运行内存，转到 BIOS 并找到 **DRAM Frequency***
- *建议使用一种更有效的内存的冷却系统，用于完整 DIMM 的安装或超频。*
- *当超频时，内存模块安装的稳定性和兼容性取决于已安装的 CPU 和设备。*

PCI_E1~5: PCIe 扩展插槽

插槽	第三代 AMD 锐龙™	第二代 AMD 锐龙™	搭载 Radeon™ Vega Graphics 的锐龙™ 和搭载 Radeon™ Graphics 的第二代 AMD 锐龙™
PCI_E1	PCIe 4.0 x16	PCIe 3.0 x16	PCIe 3.0 x8
PCI_E2	PCIe 3.0 x1	PCIe 3.0 x1	PCIe 3.0 x1
PCI_E3	PCIe 4.0 x4	PCIe 3.0 x4	PCIe 3.0 x4
PCI_E4	PCIe 3.0 x1	PCIe 3.0 x1	PCIe 3.0 x1
PCI_E5	PCIe 3.0 x1	PCIe 3.0 x1	PCIe 3.0 x1

注意

- *如果您安装了一个大而重的显卡，您需要使用一个辅助工具如* ***MSI 游戏系列显卡支架千斤顶****来支撑其重量，以防止插槽变形。*
- *为了使安装单个 PCIe x16 扩展卡获得最佳性能。建议使用* ***PCI_E1*** *插槽。*
- *当添加或移除扩展卡时，请先关闭电源，并将电源线由插座上拔除。请查看关于扩展卡的文档以便检查必要附件的硬件和软件变化。*

PCIe 频宽表

插槽	单个		2-Way	
PCI_E1 (CPU)	@4.0 x16* 或 @3.0 x16** 或 @3.0 x8***		@4.0 x16* 或 @3.0 x16** 或 @3.0 x8***	
PCI_E2 (PCH)	3.0 x1	—	3.0 x1	—
PCI_E3 (PCH)	4.0 x4* 或 3.0 x4**/***		@4.0 x4* 或 @3.0 x4**/***	
PCI_E4 (PCH)	—	3.0 x1	—	3.0 x1
PCI_E5 (PCH)	3.0 x1		3.0 x1	

(—: 不可用, @: 显卡, *: 适用于第三代 AMD 锐龙™, **: 适用于第二代 AMD 锐龙™, ***: 适用于搭载 Radeon™ Vega Graphics 的锐龙™ 和搭载 Radeon™ Graphics 的第二代 AMD 锐龙™)

M2_1~2: M.2 接口 (M 键)

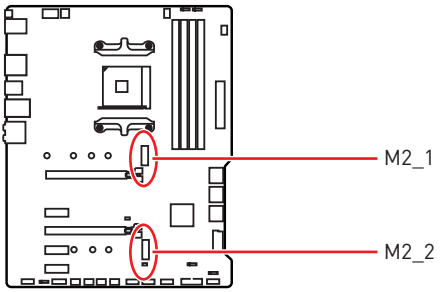

以下表格描述了 M.2 接口与处理器的 PCIe 频宽之间的关系。

插槽	第三代 AMD 锐龙™	第二代 AMD 锐龙™	搭载 Radeon™ Vega Graphics 的锐龙™ 和搭载 Radeon™ Graphics 的第二代 AMD 锐龙™
M2_1 (CPU)	PCIe 4.0 x4	PCIe 3.0 x4	PCIe 3.0 x4
M2_2 (PCH)	PCIe 3.0 x4	PCIe 3.0 x4	PCIe 3.0 x4

M.2 安装

1. 将 M.2 螺柱移动并固定到 M.2 固态硬盘的适当位置。
2. 将 M.2 固态硬盘以 30 度角插入 M.2 接口。
3. 使用随主板包装提供的 8.5H M.2 螺丝将 M.2 固态硬盘固定到位。

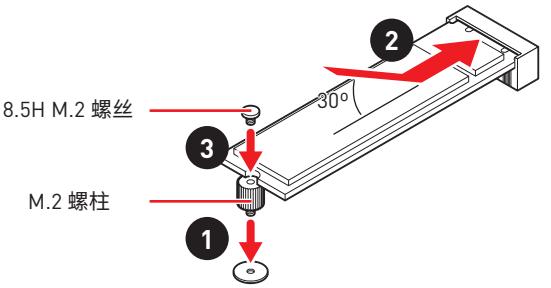

SATA1~6: SATA 6Gb/s 接口

这些接口是串行 SATA 6Gb/s 界面接口。每个接口可以连接一个串行 SATA 设备。

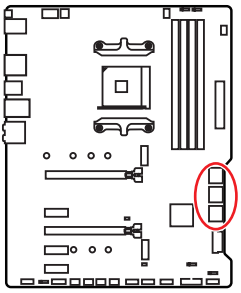

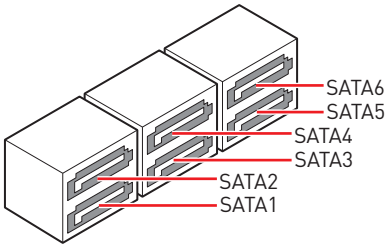

注意

- *请勿将 SATA 数据线对折成 90 度。否则，传输过程中可能会出现数据丢失。*
- *SATA 线的两端有相同的插口，然而，为了节省空间建议连接扁平接口端在主板上。*

JFP1, JFP2: 前置面板接口

这些接口连接至前置面板上的开关和 LED 灯。

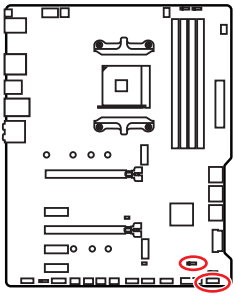

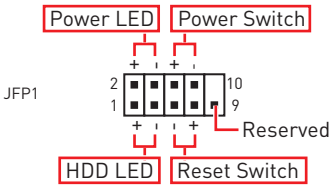

1	HDD LED +	2	Power LED +
3	HDD LED -	4	Power LED -
5	Reset Switch	6	Power Switch
7	Reset Switch	8	Power Switch
9	Reserved	10	No Pin

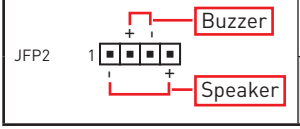

1	Speaker -	2	Buzzer +
3	Buzzer -	4	Speaker +

CPU_PWR1~2, ATX_PWR1: 电源接口

这些接口允许您连接一个 ATX 电源供应器。

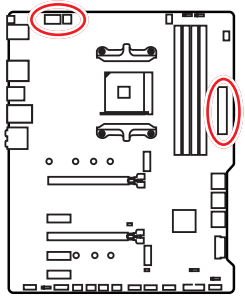

8 4 5 1 CPU_PWR1

1	Ground	5	+12V
2	Ground	6	+12V
3	Ground	7	+12V
4	Ground	8	+12V

4 2 3 1 CPU_PWR2

1	Ground	3	+12V
2	Ground	4	+12V

12 24 ATX_PWR1 1 13

1	+3.3V	13	+3.3V
2	+3.3V	14	-12V
3	Ground	15	Ground
4	+5V	16	PS-ON#
5	Ground	17	Ground
6	+5V	18	Ground
7	Ground	19	Ground
8	PWR OK	20	Res
9	5VSB	21	+5V
10	+12V	22	+5V
11	+12V	23	+5V
12	+3.3V	24	Ground

注意

确认所有接口都已正确的连接到 ATX 电源供应器上，以确保主板稳定的运行。

CPU_FAN1, PUMP_FAN1, SYS_FAN1~4: 风扇接口

风扇接口可分为 PWM (脉冲宽度调制) 模式和 DC 模式。PWM 模式风扇接口使用速率控制信号提供恒定的 12V 输出和调节风扇速率。DC 模式风扇接口通过改变电压控制风扇速率。您可以按照以下说明将风扇接口调整为 PWM 模式或 DC 模式。CPU_FAN1 是自动检测模式风扇接口，系统将自动检测风扇模式。

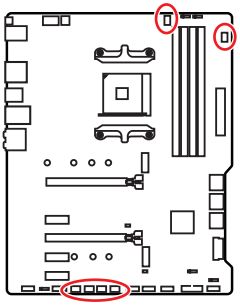



CPU_FAN1
(自动检测模式)



PUMP_FAN1
(默认 PWM 模式)



SYS_FAN1~4
(默认 DC 模式)

切换风扇模式和调整风扇速率

您可以在 PWM 模式和 DC 模式之间切换，并在 **BIOS > HARDWARE MONITOR** 中调整风扇速率。

选择 **PWM** 模式或 **DC** 模式

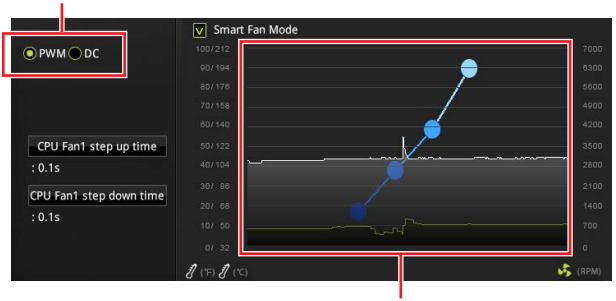

提供风扇速率渐变梯度点，允许您以 CPU 的温度来调节风扇速率。

注意

确认在切换 PWM/ DC 模式后，风扇工作正常。

风扇接口针脚定义

PWM 模式针脚定义			
1	Ground	2	+12V
3	Sense	4	Speed Control Signal

DC 模式针脚定义			
1	Ground	2	Voltage Control
3	Sense	4	NC

JUSB3~4: USB 3.2 Gen1 接口

这些接口允许您在前置面板上来连接 USB 3.2 Gen1 端口。

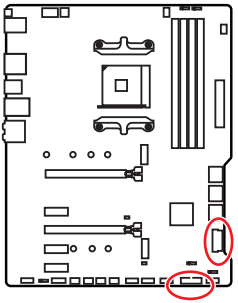

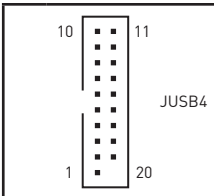

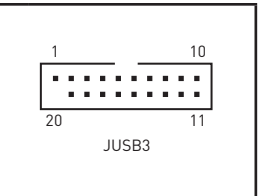

1	Power	11	USB2.0+
2	USB3_RX_DN	12	USB2.0-
3	USB3_RX_DP	13	Ground
4	Ground	14	USB3_TX_C_DP
5	USB3_TX_C_DN	15	USB3_TX_C_DN
6	USB3_TX_C_DP	16	Ground
7	Ground	17	USB3_RX_DP
8	USB2.0-	18	USB3_RX_DN
9	USB2.0+	19	Power
10	NC	20	No Pin

注意

请注意，电源和接地针脚必须正确连接以避免可能的损坏。

JUSB1~2: USB 2.0 接口

这些接口允许您在前置面板上来连接 USB 2.0 端口。

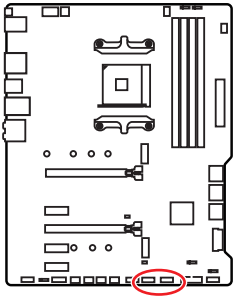

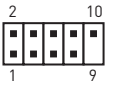

1	VCC	2	VCC
3	USB0-	4	USB1-
5	USB0+	6	USB1+
7	Ground	8	Ground
9	No Pin	10	NC

注意

- *请注意，VCC 和接地针脚必须正确连接以避免可能的损坏。*
- *为了将您的 iPad，iPhone 和 iPod 通过 USB 端口进行充电，请安装 MSI® DRAGON CENTER 实用程序。*

JAUD1: 前置音频接口

此接口允许您连接前置面板上音频插孔。

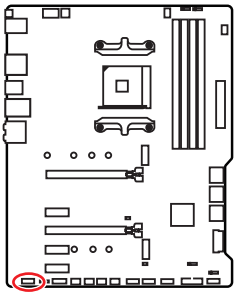

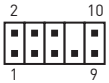

1	MIC L	2	Ground
3	MIC R	4	NC
5	Head Phone R	6	MIC Detection
7	SENSE_SEND	8	No Pin
9	Head Phone L	10	Head Phone Detection

JCOM1: 串行端头接口

此接口允许您连接可选串行端头接口可用插槽。

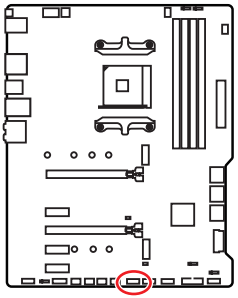



1	DCD	2	SIN
3	SOUT	4	DTR
5	Ground	6	DSR
7	RTS	8	CTS
9	RI	10	No Pin

JCI1: 机箱入侵检测接口

此接口可用来连接机箱入侵检测开关线。

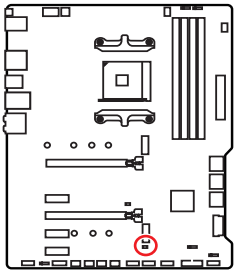



正常

(默认)



启用机箱入侵检测

使用机箱入侵检测器

1. **JCI1** 接口连接机箱上的机箱入侵检测开关和传感器。
2. 关闭机箱盖。
3. 转到 **BIOS > SETTINGS > Security > Chassis Intrusion Configuration**。
4. 设置 **Chassis Intrusion** 为 **Enabled**。
5. 按 **F10** 保存并退出，然后按 **Enter** 键选择 **Yes**。
6. 当计算机开启时，一旦打开机箱盖，将会在屏幕上显示一个警告信息。

重设机箱入侵检测警告

1. 转到 **BIOS > SETTINGS > Security > Chassis Intrusion Configuration**。
2. 设置 **Chassis Intrusion** 为 **Reset**。
3. 按 **F10** 保存并退出，然后按 **Enter** 键选择 **Yes**。

JBAT1: 清除 CMOS (重启 BIOS) 跳线

主板上建有一个 CMOS 内存，其中保存的系统配置数据需要通过一枚外置的电池来维持它。如果您想清除系统配置，设置跳线清除 CMOS 内存。

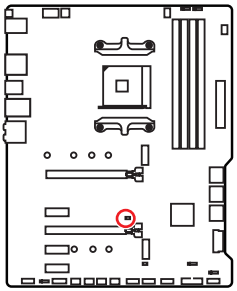

保留数据
(默认)

清除 CMOS/
重启 BIOS

重启 BIOS 为默认值

1. 关闭计算机电源，并拔下电源插头。
2. 使用跳线帽让 JBAT1 短路持续约 5-10 秒。
3. 移除 JBAT1 上的跳线帽。
4. 插上电源插头并开启计算机上电源。

简易侦错 LED 灯

LED 指示灯在主板中的侦错状态。

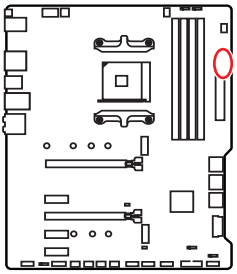

CPU - 表示 CPU 无法检测或故障。

DRAM - 表示 DRAM 无法检测或故障。

VGA - 表示 GPU 无法检测或故障。

BOOT - 表示启动设备无法检测或故障。

JRGB1~2: RGB LED 接口

JRGB 接口允许您连接 5050 RGB LED 灯条12V。

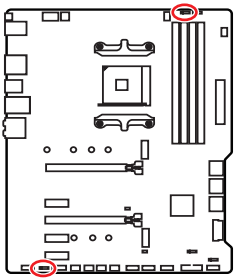

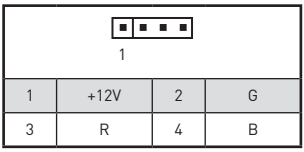

1	+12V	2	G
3	R	4	B

RGB LED 灯条连接

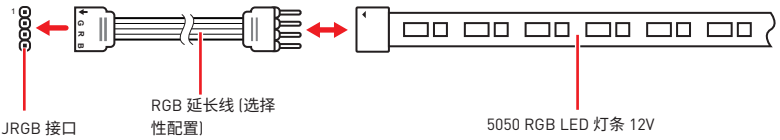

RGB LED 风扇连接

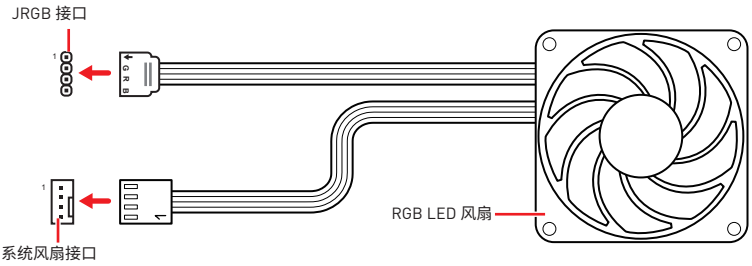

注意

- *JRGB 接口支持高达 2 米连续的 5050 RGB LED 灯条 (12V/G/R/B) 和最大额定功率3A (12V)。*
- *在安装或拆卸 RGB LED 灯条时，请先关闭电源，并将电源线由插座上拔除。*
- *请使用 MSI 软件来控制扩展 LED 灯条。*

JRAINBOW1~2: 寻址 RGB LED 接口

JRAINBOW 接口允许您连接 WS2812B 单独寻址 RGB LED 灯条 5V。

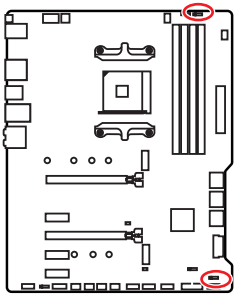

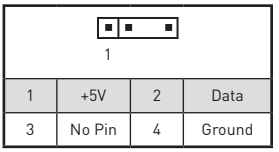

1	+5V	2	Data
3	No Pin	4	Ground

寻址 RGB LED 灯条连接

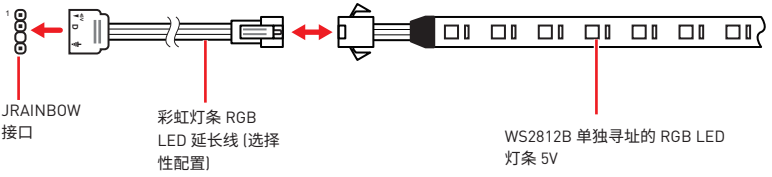

寻址 RGB LED 风扇连接

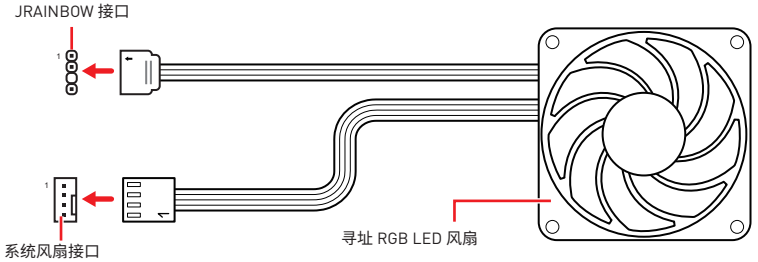

警告

不要连接错误类型的 LED 灯条。JRGB 接口和 JRAINBOW 接口提供不同的电压，如将 5V LED 灯条连接到 JRGB 接口将会损坏 LED 灯条。

注意

- *JRAINBOW 支持多达 75 个 LED WS2812B 单独寻址 RGB LED 灯条 (5V/Data/Ground) 和最大额定功率 3A (5V)。在亮度为 20% 情况下，最多连接数量可支持 200 个 LED。*
- *在安装或拆卸 RGB LED 灯条时，请先关闭电源，并将电源线由插座上拔除。*
- *请使用 MSI 软件来控制扩展 LED 灯条。*

安装操作系统，驱动程序和工具程序

请通过 www.msi.com下载并更新最新的工具程序和驱动程序

安装 Windows® 10

1. 启动计算机电源。
2. 将 Windows® 10 安装光盘/ USB 插入计算机。
3. 按下计算机上的 **Restart** 按钮。
4. 计算机 POST (开机自我测试) 过程中按 **F11** 键进入启动菜单。
5. 从引导菜单中选择 Windows® 10 安装光盘/USB。
6. 当屏幕显示 **Press any key to boot from CD or DVD...** 信息时按住任意键。
7. 按照屏幕上的指示操作安装 Windows® 10。

安装驱动

1. 启动您的计算机进入 Windows® 10。
2. 将 MSI® 驱动光盘放入您光驱中。
3. 点击 **Select to choose what happens with this disc** 弹出式通知，然后选择 **Run DVDSetup.exe** 来打开安装程序。如果从 Windows 控制面板关闭 AutoPlay 功能，您仍然可以从 MSI 驱动程序光盘的根路径手动执行 **DVDSetup.exe**。
4. 安装程序将在 **Drivers/Software** 选项卡中查找并列出所有必要的驱动程序。
5. 点击窗口右下角的 **Install** 按钮。
6. 驱动程序的安装将继续进行，完成后将提示您重新启动。
7. 点击 **OK** 按钮完成安装。
8. 重新启动您的电脑。

安装工具

在安装工具前，您需先完成驱动的安装。

1. 如上所述打开安装程序。
2. 点击 **Utilities** 选项卡。
3. 选择您需要安装的工具。
4. 点击窗口右下角的 **Install** 按钮。
5. 工具安装开始进行，完成安装后将提醒您重启。
6. 点击 **OK** 按钮完成安装。
7. 重新启动您的电脑。

BIOS 设置

在正常情况下，默认设置为系统稳定提供最佳性能。您应该**始终保持默认设置**，以避免可能出现的系统损坏或无法开机，除非您熟悉 BIOS 设置。

注意

- *为了获得更好的系统性能，BIOS 项目描述不断更新。因此，这些描述可能有些稍微的不同，仅供参考。您也可以参考 BIOS 项目描述的**帮助**信息面板。*
- *本章中的图片仅供参考，可能与您所购买的产品而有差异。*
- *BIOS 项目将随处理器而变化。*

进入 BIOS 设置

在开机程序中，当屏幕上出现 **Press DEL key to enter Setup Menu, F11 to enter Boot Menu** 信息，按下 **Delete** 键。

功能键

F1： 主题帮助

F2： 添加/删除一个最喜欢的项目

F3： 进入 Favorites 客制化选单功能菜单

F4： 进入 CPU 规格菜单

F5： 进入 Memory-Z 菜单

F6： 载入优化设置默认值

F7： 高级模式和 EZ 模式之间切换

F8： 载入超频参数

F9： 保存超频参数

F10： 保存更改并重新后*

F12： 采取截图并将其保存到 U 盘中 (仅适用于FAT/ FAT32 格式)。

Ctrl+F： 进入搜索页面

* 当您按 F10 时，会出现一个确认窗口，它提供了变更信息。请依您的需求选择 Yes 或 No。

重启 BIOS

您可能需要还原默认的 BIOS 设置来解决某些问题。有几种方法来重启 BIOS：

- 转到 BIOS，然后按 **F6** 载入优化设置默认值。
- 短路主板上的**清除 CMOS** 跳线。

注意

*在清除 CMOS 数据之前，请确保计算机已关机。请参考**清除 CMOS** 跳线部分，以了解重启 BIOS 的相关信息。*

更新 BIOS

使用 M-FLASH 更新 BIOS

更新前：

请从 MSI 的网站下载符合您主板型号的最新 BIOS 文件。然后将 BIOS 文件保存到 U 盘中。

更新 BIOS：

1. 插入内有欲更新文件的 U 盘到 USB 端口上。
2. 请参考以下方法进入 flash 模式。
   - 在 POST 过程中重启并按 **Ctrl + F5** 键，然后单击 **Yes** 以重新启动系统。
   - 在 POST 过程中重启并按 **Del** 键进入 BIOS。单击 **M-FLASH** 按钮，然后单击 **Yes** 以重新启动系统。
3. 选择一个 BIOS 文件执行 BIOS 更新过程。
4. 刷新 100% 完成后，系统将自动重启。

使用 MSI DRAGON CENTER 更新 BIOS

更新前：

请确认已安装 LAN 驱动程序以及正确设置因特网连接。

更新 BIOS：

1. 安装并运行 MSI DRAGON CENTER。
2. 选择 **BIOS Update**。
3. 点击 **Scan** 按钮。
4. 点击 **Download** 图标下载并安装最新的 BIOS 文件。
5. 单击 **Next**，选择 **In Windows mode**。然后再单击 **Next** 以及 **Start** 以开始更新 BIOS。
6. 刷新 100% 完成后，系统将自动重启。

使用更新 BIOS 按钮更新 BIOS

更新前：

请从 MSI® 网站下载符合您主板型号的最新 BIOS 文件并重新命名 BIOS 文件为 **MSI.ROM**。然后，将 **MSI.ROM** 文件保存到 U 盘的根目录中。

注意

*只有 FAT32格式的 U 盘支持通过**更新 BIOS 按钮**更新BIOS。*

1. 连接电源供应器到 **CPU_PWR1** 和 **ATX_PWR1**。(只需连接电源供应器，不需连接其他组件。)
2. 插入内有 MSI.ROM 文件的 U 盘到后置 I/O 面板的**更新 BIOS** 端口上。
3. 按**更新 BIOS** 按钮来刷新 BIOS，并且按钮附近的LED开始闪烁。
4. 刷新 100% 完成后，LED 将同时关闭。

EZ 模式

EZ 模式，它提供了基本的系统信息，并允许您配置基本设置。请通过按**设置模式开关**或**F7** 功能键进入高级模式下，来配置高级 BIOS 设置。



• **OC GENIE 4 开关** - 点击此钮来切换 OC GENIE 4 用于超频。

注意

激活 GAME BOOST 游戏加速引擎功能后，请勿更改 OC 菜单并且不要加载默认值，以保持最佳的性能和系统稳定性。

• **A-XMP 开关(选择性配置)** - 点击内圈开启或关闭 A-XMP。切换外圈来选内存配置文件（如果有）。此开关仅在处理器及内存模块支持此功能时可用。

• **设置模式开关** - 按此选项卡或 **F7** 键至高级模式和 EZ 模式之间切换。

• **截图** - 点击此选项卡或 **F12** 键来采取截图并将其保存到 USB 启动盘中 (仅适用于 FAT/FAT32 格式)。

• **搜索** - 点击此选项卡或 **Ctrl+F** 键，搜索页面将显示。它允许您通过 BIOS 项目名称搜索。将鼠标移动到空白处，然后右键单击鼠标退出搜索页面。

注意

在搜索页面中，只有F6，F10 和 F12 功能键可用。

• **语言** - 允许您选择 BIOS 设置语言。

• **系统信息** - 显示 CPU/ DDR 速率，CPU/ MB 温度，MB/ CPU 类型，内存大小，CPU/ DDR 电压，BIOS 版本和创建日期。

• **启动设备优先权栏** - 您可以移动设备图标来改变启动设备优先权。从高到低的引导优先级是左到右。

• **信息显示** - 点击在左侧的 **CPU**，**Memory**，**Storage**，**Fan Info** 以及 **Help** 按钮来显示相关信息。

• **功能按钮** - 通过点击它们各自的按钮启用或禁用 **LAN 可选 ROM**, **CSM/ UEFI**, **高清音频控制器**, **AHCI/ RAID**, **ErP Ready** 和 **RGB 灯光控制**。

• **M-Flash** - 点击此按钮可以执行 **M-Flash** 功能，它提供以 USB 启动盘方式来更新 BIOS。

• **硬件监视器** - 点击此按钮可以显示 **Hardware Monitor** 菜单，允许您通过百分比设置控制风扇转速。

• **Favorites 客制化选单功能** - 按下 **F3** 键即可进入 **Favorites 客制化选单功能**菜单。它允许您创建您的个人 BIOS 菜单，您可以保存和访问最喜欢/最常用 BISO 设置系统。

▪ **默认主页** - 允许您选择 BIOS 菜单 (例如：SETTINGS 菜单，OC 菜单...,等) 作为 BIOS 主页。

▪ **Favorite1~5 (最爱 1~5)** - 允许您将经常使用/爱好的 BIOS 设置选项加入到一个页面中。

▪ **将 BIOS 选项加入到一个最爱页面中 (最爱 1~5)**

1. 将鼠标移动到 BIOS 选项上，包含 BIOS 菜单及搜索页面。
2. 单击右键或按 **F2** 键。
3. 选择一个最爱的页面，然后点击 **OK**。

▪ **从最爱页面中删除 BIOS 选项**

1. 将鼠标移动到最爱的页面一个 BIOS 选项 (最爱 1~5)
2. 单击右键或按 **F2** 键。
3. 选择 **Delete** 并点击 **OK**。

高级模式

在 BIOS 设置中按**设置模式开关**或 **F7** 功能键可以在 EZ 模式和高级模式之间进行切换。



- **BIOS 菜单选择** - 下列选项是可用的：
  - **SETTINGS** - 允许您来指定芯片组和启动设备的参数。
  - **OC** - 允许您来调整频率和电压，增加频率可能获得更好的性能。
  - **M-FLASH** - 提供 USB 启动盘来更新 BIOS。
  - **OC PROFILE** - 允许您管理超频配置文件。
  - **HARDWARE MONITOR** - 允许您来设置风扇速度和检测系统电压。
  - **BOARD EXPLORER** - 提供主板上已安装的设备信息。
- **菜单显示** - 提供了可配置的 BIOS 设置和信息。

设置



System Status（系统状态）

▶ System Date

设置系统日期。使用<Tab>键在日期元素之间切换。

格式为<星期> <月> <日> <年>。

<day>	星期，从星期日到星期六，由 BIOS 定义。只读。
<month>	月份，从一月到十二月。
<date>	日期，从1 到 31 可以用数字键修改。
<year>	年，用户设置年份。

▶ System Time

设置系统时间，使用 tab 键切换时间。

格式为<时> <分> <秒>。

▶ SATA PortX

显示连接的 SATA 设备信息。

注意

如果连接的 SATA 设备没有显示，请关闭计算机并重新检查设备和主板的 SATA 线及电源线的连接。

▶ System Information

显示详细的系统信息。包括 CPU 类型、BIOS 版本和内存状态 (只读)。

▶ DMI Information

显示系统信息。台式机主板信息和机箱信息。(只读)。

Advanced（高级）

▶ PCI Subsystem Settings

设置 PCI，PCI express 界面的通讯协定以延迟时间。按 **Enter** 进入子菜单。

▶ **Above 4G memory/ Crypto Currency mining [Disabled]**

开启或关闭使用 4G 以上的内存地址空间解码 64 位有能力的设备。它仅在系统支持 64 位 PCI 解码时可用。

[Enabled] 允许您使用 4x 以上的 GPU。

[Disabled] 关闭此功能。

▶ **PCH Gen Switch [Auto]**

设置 PCIe x16 插槽的 PCI Express 通讯协议以符合不同的设备。

[Auto] 此设置由 BIOS 自动配置。

[Gen1] 仅开启 PCIe Gen1 支持。

[Gen2] 仅开启 PCIe Gen2 支持。

[Gen3] 仅开启 PCIe Gen3 支持。

[Gen4] 仅开启 PCIe Gen4 支持。

▶ **PCIe SlotX Lanes Configuration**

PCIe 通道配置适用于 MSI M.2 Xpander / MSI M.2 Xpander-Z / 其他 M.2 PCIe 存储卡。此项目中的选项将随安装的处理器而异。

▶ **ACPI Settings**

设置 ACPI 板载电源 LED 灯的 ACPI 参数。按 **Enter** 进入子菜单。

▶ **Power LED [Blinking]**

设置板载电源 LED 指示灯的闪烁方式。

[Dual Color] 电源指示灯变为另一种颜色以表示 S3 状态。

[Blinking] 电源指示灯闪烁以表示 S3 状态。

▶ **CPU Over Temperature Alert [Auto]**

当 CPU 温度超过 55 和 75 摄氏度时，开启或关闭 CPU 过热警报声和消息。

▶ **Integrated Peripherals**

▶ 设置整合周边设备的参数，如网络、一般硬盘、USB 及音频。按 **Enter** 进入子菜单。

Onboard LAN Controller [Enabled]

开启或关闭板载网络控制器芯片。

▶ **LAN Option ROM [Disabled]**

开启或关闭内置网络 ROM 的进阶设置。当 **Onboard LAN Controller** 开启时此项出现。

[Enabled] 开启板载网络 ROM。

[Disabled] 关闭板载网络 ROM。

▶ **Network Stack [Disabled]**

针对最佳化 IPv4 / IPv6 功能，设置 UEFI 网络堆栈。当 Onboard LAN Controller 开启时此项可用。

[Enabled] 开启 UEFI 网络堆栈。

[Disabled] 关闭 UEFI 网络堆栈。

▶ **Ipv4 PXE Support [Enabled]**

当切换至 **Enabled,** 系统的 UEFI 网络堆栈将支持 Ipv4 协议。当 **Network Stack** 开启时此项出现。

[Enabled] 开启 Ipv4 PXE 启动支持。

[Disabled] 关闭 Ipv4 PXE 启动支持。

▶ **Ipv6 PXE Support [Enabled]**

当切换至 **Enabled,** 系统的 UEFI 网络堆栈将支持 Ipv6 协议。当 **Network Stack** 开启时此项出现。

[Enabled] 开启 Ipv6 PXE 启动支持。

[Disabled] 关闭 Ipv6 PXE 启动支持。

▶ **SATA Mode [AHCI Mode]**

设置板载 SATA 控制器的运行模式。

[AHCI Mode] 指定 SATA 存储设备为 AHCI 模式。AHCI (高级主控接口) 为您提供许多高级功能,以提高 SATA 存储设备的运行速度和效能。如全速命令队列 (NCQ) 和热插拔功能。

[RAID Mode] 开启 SATA 存储设备的 RAID 功能。

▶ **SATAx Hot Plug [Disabled]**

用户可开启或关闭 SATA 热插拔支持。

[Enabled] 开启 SATA 端口的热插拔支持。

[Disabled] 关闭 SATA 端口的热插拔支持。

▶ **HD Audio Controller [Enabled]**

开启或关闭板载高清音频控制器。

▶ **Integrated Graphics Configuration (选择性配置)**

调整整合式显卡的设置以优化系统。按 **Enter** 进入子菜单。

▶ **Initiate Graphic Adapter [PEG] (选择性配置)**

选择一个显卡作为开机启动的第一显卡。

[IGD] 集成显卡做第一显卡。

[PEG] PCI-Express 独立显卡做第一显卡。

▶ **Integrated Graphics [Auto] (选择性配置)**

如果设置为强制,BIOS 将开启集成显卡控制器。

▶ **UMA Frame Buffer Size [Auto] (选择性配置)**

选择分配给板载显卡固定数量的系统内存。当 **Integrated Graphics** 开启时此项目将可用。

▶ **USB Configuration**

设置板载 USB 控制芯片及设备功能。按 **Enter** 进入子菜单。

▶ **XHCI Hand-off [Enabled]**

当操作系统不支持 XHCI 时,开启或关闭 XHCI 切换 (XHCI hand-off) 功能。

▶ **Legacy USB Support [Enabled]**

设置 USB 控制器对传统 USB 设备的支持。

[Auto] 连接 USB 设备后，系统将自动检测，并依据操作系统允许传统 USB 支持。

[Enabled] 在传统模式下开启 USB 支持。

[Disabled] 在传统模式下 USB 设备将无法使用。

▶ **Super IO Configuration**

设置系统 Super I/O 芯片参数，包括串行端口 (COM)。按 <Enter> 进入子菜单。

▶ **Serial (COM) Port x Configuration**

设置串行 (COM) 端口 x 的详细配置。按 **Enter** 键进入子菜单。

▶ **Serial (COM) Port x [Enabled]**

开启或关闭串行 (COM) 端口 x。

▶ **Serial (COM) Port x Settings [Auto]**

设置串口 x (COM)。如果设置为 **Auto**，BIOS将自动优化 IRQ，您也可以手动进行设置。

▶ **Power Management Setup**

设置系统 ErP 电源管理及 AC 电源中断应对方式。按 **Enter** 进入子菜单。

▶ **ErP Ready [Disabled]**

根据 ErP 规定开启或关闭系统功耗。

[Enabled] 根据 ErP 规定优化系统功耗。系统不支持在 S4，S5 状态由 USB，PCI，PCIe 设备唤醒。

[Disabled] 关闭此功能。

▶ **Restore after AC Power Loss [Power Off]**

设置当 AC 电源中断再恢复时系统的应对方式。

[Power Off] 修复 AC 掉电后，保持系统在关机状态。

[Power On] 修复 AC 掉电后，保持系统在开机状态。

[Last State] 恢复到系统在 AC 掉电发生前的状态 (关闭/开启)。

▶ **System Power Fault Protection [Disabled]**

开启或关闭系统检测到异常电压输入时，是否继续开机。

[Enabled] 当开启此功能时，可以让系统因不当电压输入操作而保持关闭状态，以免系统受到严重损坏。

[Disabled] 关闭此功能。

▶ **Windows OS Configuration**

对 Windows 配置的详细设置。按 **Enter** 进入子菜单。

▶ BIOS UEFI/CSM Mode [CSM]

选择 CSM（兼容性支持模块）或 UEFI 模式以满足系统要求。

[CSM] 针对非-UEFI 驱动程序附加设备或非-UEFI 模式操作系统。

[UEFI] 针对 UEFI 驱动程序附加设备和 UEFI 模式操作系统。

▶ GOP Information

显示板载显卡输出协议（GOP）信息。按 **Enter** 进入子菜单。当 **BIOS UEFI/CSM Mode 设置为 UEFI** 时，此子菜单出现。

▶ Secure Boot

设置 Windows 安全开机，防止无授权人员的操作。按 **Enter** 进入子菜单。当 **BIOS UEFI/CSM Mode 设置为 UEFI** 时，此子菜单出现。

▶ Wake Up Event Setup

设置不同睡眠模式的系统唤醒行为。按 **Enter** 进入子菜单。

▶ Wake Up Event By [BIOS]

选择由 BIOS 或操作系统发起的唤醒事件。

[BIOS] 激活以下项目，设置这些项目的唤醒事件。

[OS] 唤醒事件将由操作系统定义。

▶ Resume By RTC Alarm [Disabled]

开启或关闭系统是否由即时 (RTC) 闹铃唤醒。

[Enabled] 使系统能够按预定的时间/日期开机。

[Disabled] 关闭此功能。

▶ Date (of month) Alarm/ Time (hh:mm:ss) Alarm

设置即时 (RTC) 闹铃的日期/ 时间。如果即时 (RTC) 闹铃的恢复设置为 [Enabled]，系统将在特定日期/小时/分钟/秒(使用 **+** 和 **-** 键选择日期和时间设置)自动恢复 (开机)。

▶ Resume By PCI-E Device [Disabled]

开启或关闭系统是否由 PCI-E扩充卡、内建网络控制器或第三方设备 USB 装置等唤醒功能。

[Enabled] 当检测到 PCIe 设备已激活或有输入信号时，唤醒系统的节电模式。

[Disabled] 关闭此功能。

▶ Resume by USB Device [Disabled]

开启或关闭系统是否由 USB 设备从 S3/S4 唤醒。

[Enabled] 当检测到 USB 设备已激活时，唤醒系统的休眠状态。

[Disabled] 关闭此功能。

▶ **Resume From S3/S4/S5 by PS/2 Mouse [Disabled]**

开启或关闭系统是否由 PS/2 鼠标唤醒。

[Enabled] 当检测到 PS/2 鼠标已激活时，唤醒系统的 S3/ S4/ S5 状态。

[Disabled] 关闭此功能。

▶ **Resume From S3/S4/S5 by PS/2 Keyboard [Disabled]**

开启或关闭系统是否由 PS/2 键盘唤醒。

[Any Key] 当检测到任意键上 PS/2 键盘已激活，唤醒系统的 S3/ S4/ S5 状态。

[Hot Key] 当检测到热键上 PS/2 键盘已激活，唤醒系统的 S3/ S4/ S5 状态。

[Disabled] 关闭此功能。

▶ **Hot Key [Ctrl+Space]**

选择组合键作为唤醒系统的热键。此项目会在您将以 **PS/2 键盘将系统由 S3/S4/S5** 状态唤醒的选项设为以 **Hot Key** 唤醒时出现。

▶ **Secure Erase+**

开启或关闭 Secure Erase+ 功能。**Secure Erase+** 是从固态硬盘有效擦除所有数据的最佳方式。请注意，启动 **Secure Erase+** 功能后，固态硬盘上的数据将被清除。

▶ **Realtek (R) 8111 Gigabit**

显示驱动程序信息和以太网控制器参数的配置信息。

Boot（启动）

设置系统开机设备的优先顺序。

▶ **Full Screen Logo Display [Enabled]**

设置系统开机自我测试时(POST)是否要显示全荧屏商标。

[Enabled] 显示全荧屏商标。

[Disabled] 显示 POST 信息。

▶ **Bootup NumLock State [On]**

设置系统开机时，NumLock 键是否开启。

▶ **Info Block effect [Unlock]**

设置**帮助**信息块的状态。

[Unlock] 滑动效果。

[Lock] 修复屏幕上的 **Help** 信息块。

▶ **POST Beep [Disabled]**

开启或关闭 POST 嘟嘟声。

▶ **AUTO CLR_CMOS [Disabled]**

当系统无法启动到操作系统并重新启动时，开启或关闭 CMOS 数据自动恢复。

▶ **Boot Mode Select [LEGACY+UEFI]**

设置依照目前安装的操作系统开机模式为传统或 UEFI 架构。当 **BIOS UEFI/CSM Mode** 设置为 **UEFI** 时，此项目将无法选择，BIOS 会自动设置。

[UEFI]	仅支持 UEFI BIOS 启动模式支持。
[LEGACY+UEFI]	开启 Legacy BIOS 启动模式 和 UEFI BIOS 启动模式。

▶ **FIXED BOOT ORDER Priorities**

设置系统开机设备的优先顺序。

▶ **Boot Option Priorities**

这些项目用于对安装的系统开机设备进行优先顺序。

Security（安全）

▶ **Administrator Password**

设置系统管理密码。使用管理员密码的用户对变更 BIOS 项目具有所有权。设置管理员密码后，此项目的状态将显示 **Installed**。

▶ **User Password**

设置用户密码。使用用户密码的用户对变更 BIOS 项目不具所有权。当设置管理员密码后，此项目将可用。设置完用户密码后，此项将显示为 **Installed**。

▶ **Password Check [Setup]**

选择要求密码的条件。

[Setup]	您需输入密码以进入 BIOS 设置。
[Boot]	您需输入密码以使系统开机。

▶ **Password Clear [Enabled]**

开启或关闭清除 CMOS 状态，以清除设置的密码。

[Enabled]	清除 CMOS 后，密码将被删除。
[Disabled]	密码将被永久保留。

注意

当选择管理员/用户密码项时，屏幕上会出现一个密码框。输入密码然后按下 ***Enter****。此次输入的密码将代替 CMOS 内存中先前所设的所有密码。系统将提示您确认密码。您也可按下* ***Esc*** *退出。*

若要清除密码，当提示输入新密码时按 ***Enter*** *键。会出现提示信息确认是否禁用密码。密码禁用后，您可在未认证状态下进入设置和 OS。*

▶ **Trusted Computing**

设置 TPM (Trusted Platform Module) 功能。

▶ **Security Device Support [Disabled]**
开启或关闭 TPM 功能以创建进入系统的密钥。

▶ **AMD fTPM switch [AMD CPU fTPM]**
选择 TPM 设备。当 **Security Device Support** 开启时此项将出现
[AMD CPU fTPM] 选择用于 AMD 固件 TPM。
[AMD CPU fTPM Disabled] 选择用于独立 TPM。

▶ **Device Select [Auto]**
设置 TPM 设备的版本。设置的版本需和 TPM 设备一致。若设置为 **Auto,** 系统将会自动侦测 TPM 2.0 或 TPM 1.2 型号。

▶ **Chassis Intrusion Configuration**
按 **Enter** 进入子菜单。

▶ **Chassis Intrusion [Disabled]**
开启或关闭当机箱被打开时的记录功能。此功能是适用于配有机箱入侵开关的机箱。
[Enabled] 一旦打开机箱，系统将记录并发送警告讯息。
[Reset] 清除警告讯息。清除后，请返回至 **Enabled** 或 **Disabled** 选项。
[Disabled] 关闭此功能。

Save & Exit（存储和退出）

▶ **Discard Changes and Exit**
不存储任何变更并退出 BIOS 设置。

▶ **Save Changes and Reboot**
存储所有变更并重新开机。

▶ **Save Changes**
存储目前变更。

▶ **Discard Changes**
放弃所有变更并恢复到上一次的设定值。

▶ **Restore Defaults**
恢复或下载所有的初始设定值。

▶ **Boot Override**
安装的可启动设备将出现在此菜单中，您可选择其中一个作为启动设备。

OC

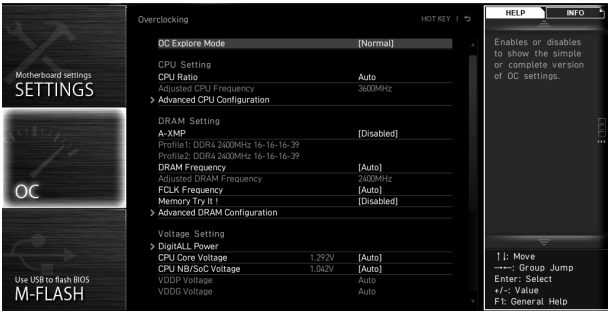

注意

- *仅建议高级用户手动超频您的电脑。*
- *超频没有任何保障，不正确的操作可能导致保修无效或严重损坏您的硬件。*
- *如果您对超频不熟悉，我们建议您使用易超频的* ***OC GENIE 4*** *功能选项。*
- *OC 菜单中的 BIOS 项目将随处理器而变化。*

► OC Explore Mode [Normal]

开启或关闭对超频设置的一般或专业版本的显示。

[Normal]　　在 BIOS 设置中提供正常的超频设置。

[Expert]　　在 BIOS 设置中提供专业超频设置为有经验用户来配置。

注意: 对于专业模式超频设置我们使用 * 作为标志。

► CPU Ratio [Auto]

此项调整 CPU 倍频以决定 CPU 时脉速度。此项仅在处理器支持此功能时出现。

► Advanced CPU Configuration

按 **Enter** 进入子菜单。用户可以为设置 CPU 功率/电流。参数变更后系统可能变得不稳定或无法启动。如果发生这种情况，请清除 CMOS 数据并且恢复默认设置。

► A-XMP [Disabled]

请开启 A-XMP 或选择内存模组配置文件以超频内存。此项在安装的内存模块，处理器和主板支持此功能时可用。

► DRAM Frequency [Auto]

设置内存频率选项。请注意我们无法保证超频动作。

▶ Adjusted DRAM Frequency

显示已经调整的 DRAM 频率。只读。

▶ Advanced DRAM Configuration

按 **Enter** 进入子菜单。用户可以为内存的每个/所有通道设置内存时序 。内存时序改变后系统可能变得不稳定或无法启动。如果发生这种情况，请清除 CMOS 数据并且恢复默认设置。[参阅清除 CMOS 跳线章节来清除 CMOS 数据，并进入 BIOS 加载默认设置。]

▶ DigitALL Power

按 **Enter** 进入子菜单。控制与 CPU PWM 相关联的数字供电。

▶ CPU Loadline Calibration Control [Auto]

CPU 电压会根据 CPU 的负载呈比例性递减。本项目重载线校准越高时，将可提高电压值与超频能力，但也会增加 CPU 以及 VRM 的温度。如果设置为 **Auto**，BIOS 将自动设置此功能。

▶ CPU Over Voltage Protection [Auto]

设置 CPU 过高电压保护极限值。如果设置为 **Auto**，BIOS 将自动配置此设置。电压设定越高，保护功能越弱。并且可能毁坏系统。

▶ CPU Under Voltage Protection [Auto]

设置 CPU 过低电压保护极限值。如果设置为 **Auto**，BIOS 将自动配置此设置。电压设定越高，保护功能越弱。并且可能毁坏系统。

▶ CPU Over Current Protection [Auto]

设置 CPU 过高电流保护极限值。如果设置为 **Auto**，BIOS 将自动配置此设置。

[Auto] 此设置由 BIOS 自动配置。

[Enhanced] 增强对过高电流保护电流范围。

▶ CPU NB Loadline Calibration Control [Auto]

CPU-NB 电压会根据 CPU-NB 的负载呈比例性递减。本项目重载线校准越高时，将可提高电压值与超频能力，但也会增加温度。如果设置为 **Auto**，BIOS 将自动设置此功能。

▶ CPU Voltages control [Auto]

这些选项允许您设置与 CPU 相关的指定电压。如果设置为 **Auto**，BIOS 将自动设置电压或者您可以手动地设置它。

▶ DRAM Voltages control [Auto]

这些选项允许您设置与内存相关的指定电压。如果设置为 **Auto**，BIOS 将自动设置电压或者您可以手动地设置它。

▶ Memory Changed Detect [Enabled]*

此项开启或关闭内存变更后，系统开机发出警告信息。

[Enabled]　系统会在开机时发出警告信息和您必须为新设备载入默认值。

[Disabled]　关闭此功能，当 CPU 或内存更改时，仍使用当前设置。

▶ CPU Specifications

按 **Enter** 进入子菜单。此子菜单高亮显示您 CPU 所有键的属性。您也可以通过按 [F4] 在任何时间访问此信息。只读。

▶ CPU Technology Support

按 **Enter** 进入子菜单。此子菜单显示安装 CPU 的键功能。只读。

▶ MEMORY-Z

按 **Enter** 进入子菜单。此子菜单显示所有设置和已安装内存时序。您也可以任何时间通过长按 [F5] 来访问此信息。

▶ DIMMx Memory SPD

按下 **Enter** 进入子菜单。子菜单显示已安装内存信息。只读。

▶ CPU Features

按 **Enter** 进入子菜单。

▶ Simultaneous Multi-Threading [Enabled] (选择性配置)

开启/关闭 AMD Simultaneous Multi-Threading。此项在安装的 CPU 支持此技术时出现。

▶ Global C-state Control [Enabled] (选择性配置)

开启/关闭 IO based C-state generation 和 DF C-states。

▶ Opcache Control [Auto] (选择性配置)

开启/关闭 Opcache。本项目存储最近解码指令，以节省当指令被重复时的解码时间。并且可能会提高 CPU 性能并略微降低功耗。

▶ IOMMU Mode (选择性配置)

开启/关闭 I/O 虚拟化的 IOMMU (I/O Memory Management Unit)。

▶ Spread Spectrum（选择性配置）

此功能可以降低 脉冲发生器所产生的 EMI（电磁干扰）。

[Enabled]　开启 spread spectrum（展频）功能以减少 EMI（电磁干扰）的问题。

[Disabled]　提高 CPU 基频的超频能力。

注意

- *如果您没有任何 EMI 方面的问题，要使系统获得最佳的稳定性和性能，请设置为 [Disabled]。但是，如果您被 EMI 所干扰的话，请选择 Spread Spectrum（展频）的值，以减少 EMI。*
- *Spread Spectrum（展频）的值越高，EMI 会减少，系统的稳定性也相应的降低。要为 Spread Spectrum（展频）设定一个最合适的值，请参考当地的 EMI 规章。*
- *当您超频时，请关闭 Spread Spectrum（展频），因为即使一个很微小峰值漂移也会引入时钟速率的短暂推动，这样会导致您超频的处理器锁死。*

▶ Relaxed EDC throttling [Auto]（选择性配置）

Relaxed EDC 节流减少处理器控制核心节流的时间。

[Auto]　AMD 的建议。

[Enabled]　减少处理器节流的时间。

[Disabled]　开启特定于零件的 EDC 限流保护。

▶ AMD Cool' n' Quiet [Enabled]

Cool' n' Quiet 技术可以有效并动态地降低 CPU 频率和能量消耗。

▶ SVM Mode [Enabled]

开启/关闭 AMD SVM（Secure Virtual Machine）模式。

▶ BIOS PSP Support [Enabled]（选择性配置）

开启/关闭 BIOS PSP 支持。此项目管理 PSP 子项目，包括所有 C2P / P2C 邮箱，Secure S3

▶ Power Supply Idle Control [Auto]（选择性配置）

本项目允许您在所有内核处于非-C0 状态时选择 CPU 的节电控制模式。如果设置为 **Auto**，BIOS 将配置此设置。

M-FLASH

M-Flash 功能允许您利用 U 盘更新 BIOS。请从 MSI 网站下载符合您主板型号的最新 BIOS 文件。然后将 BIOS 文件存到 U 盘。按以下步骤更新 BIOS。

1. 将内含更新档的 U 盘插入计算机。
2. 点击 **M-FLASH** 选项卡，会立即出现确认信息。点击 **Yes** 重启，进入刷新模式。



3. 系统将进入刷新模式，重启后将出现文件选项菜单。

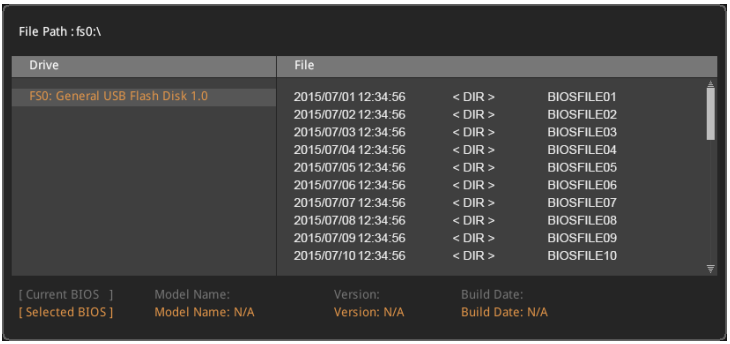

4. 选取 BIOS 文件，进行 BIOS 更新。
5. 刷新进度 100% 完成后，系统会自动重新启动。

OC 档案



▶ Overclocking Profile 1/ 2/ 3/ 4/ 5/ 6
超频档案 1/ 2/ 3/ 4/ 5/ 6 管理。按 **Enter** 进入子菜单。

▶ Set Name for Overclocking Profile 1/ 2/ 3/ 4/ 5/ 6
给当前超频档案命名。

▶ Save Overclocking Profile 1/ 2/ 3/ 4/ 5/ 6
储存当前超频档案。

▶ Load Overclocking Profile 1/ 2/ 3/ 4/ 5/ 6
载入当前超频档案。

▶ Clear Overclocking Profile 1/ 2/ 3/ 4/ 5/ 6
清除当前超频档案。

▶ OC Profile Load from ROM
从 BIOS ROM 导入 OC 档案。

▶ OC Profile Save to USB
将当前超频档案保存到 U 盘中。仅限 FAT/ FAT32 格式。

▶ OC Profile Load from USB
从 U 盘中导入已存储的档案。仅限 FAT/ FAT32 格式。

硬件检测



▶ 温度和速度

显示当前 CPU 温度，系统温度和风扇速度。

▶ 风扇管理

- **PWM** - 允许您选择风扇运行的 PWM 模式。
- **DC** - 允许您选择风扇运行的 DC 模式。
- **风扇升/ 降时间** - 允许您设置风扇升/降的周期。
- **智能风扇模式项** - 允许您拖动渐变点以配置 **Smart Fan(智能风扇)**模式的风扇目标值。**Smart Fan(智能风扇)**可根据 CPU 温度自动控制风扇速度，使其保持在特定范围内。如果当前 CPU 温度达到目标值，**Smart Fan(智能风扇)**功能将被激活。

注意

- *当您保存变更并重启系统后，变更的设置才会有效。*
- *在切换 PWM/ DC 模式后，确保风扇工作正常。*

▶ 设置按钮

- **All Full Speed (全速)** - 设置所有 CPU/ 系统风扇以全速运行。
- **All Set Default (默认所有设置)** - 设置所有 CPU/ 系统风扇以默认速度运行。
- **All Set Cancel (取消所有设置)** - 放弃所有变更，将 CPU/ 系统风扇速度恢复到先前设定值。

▶ 温度/电压显示

显示 CPU、系统、内存的当前温度/电压。

A-XMP 操作

系统要求

- 支持 AMD® 锐龙™ 系列处理器
- 内存模块支持 XMP

如何开启 A-XMP

开机，然后按 **Delete** 键进入 BIOS 设置菜单。如下有两种开启 A-XMP 的方法。

方法 1. BIOS EZ 按钮

单击 A-XMP 按钮 1 或 2 来开启 XMP 配置文件 1 或配置文件 2。

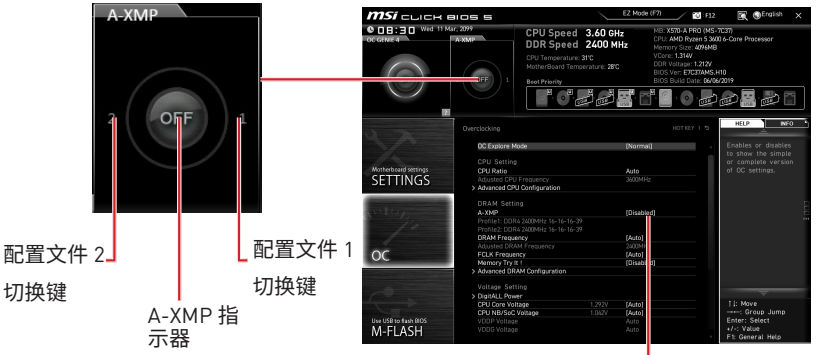

方法 2. BIOS 项目

转到 **BIOS > OC > A-XMP** 并将设置更改为配置文件 1 或配置文件 2。



注意

- *配置文件 1 是降级配置文件。*
- *配置文件 2 是制造商验证配置文件。*
- *A-XMP 按钮和项目仅在系统支持时才可用。*

AMD RAID 配置

以下是 RAIDXpert2 支持的 RAID 级别。

RAID 0 (条带化) 将数据分隔成块，同时储存到不同的硬盘上。通过独立的通道传播硬盘 I/O 负载，可大大提高硬盘的 I/O 性能。

RAID 1 (镜像) 通过硬盘间的镜像数据提供数据冗余，增强读取性能。

RAID 10 (条带 RAID1 集) 将 2 个 RAID 1 阵列组成 1 个 RAID 0 阵列，使用 4 个硬盘来创建 RAID 0 和 RAID 1 阵列的组合阵列。

Volume (JBOD) 提供从一个或多个磁盘链接存储的功能，无论这些磁盘空间大小如何。用于清除阵列中其他磁盘未使用的磁盘空间。不提供性能优势或数据冗余。

RAIDABLE (也称为 RAID Ready) 允许用户在安装系统后添加更多存储空间或创建冗余阵列。

RAID 级数对照表

	RAID 0	RAID 1	RAID 10
最小 # 驱动器	2	2	4
数据保护	无	极好	极好
读取性能	极好	一般	一般
写入性能	极好	良好	良好
容量利用率	100%	50%	50%

注意

您系统中列出的所有信息、卷、图片等可能与本附录中的插图存在差异。

开启 RAIDXpert2 配置实用程序

进入 RAIDXpert2 Configuration Utility 菜单

1. 打开电源，按 **Delete** 键进入 BIOS Setup 菜单。
2. 按下 **F7** 以从 EZ 模式切换至高级模式。
3. 转到 **BIOS > SETTINGS (设置) > Advanced (进阶) > Integrated Peripherals (集成外设) > SATA Mode (SATA 模式)**，将设置改为 **RAID Mode (RAID 模式)**。
4. 转到 **BIOS > SETTINGS (设置) > Advanced (进阶) > Windows OS Configuration (Windows操作系统配置) > BIOS UEFI/ CSM Mode (BIOS UEFI/ CSM模式)**，将设置改为 **UEFI**。
5. 按 **F10** 保存配置并退出，然后重新启动，按 **Delete** 键进入 BIOS Setup 菜单。
6. 转到 **BIOS > SETTINGS (设置) > Advanced (进阶) > RAIDXpert2 Configuration Utility (RAIDXpert2 配置实用程序)** 子菜单。

初始化磁盘

新磁盘和原有磁盘必须经过初始化，方可用于创建 AMD-RAID 阵列。初始化时，会向磁盘中写入 AMD-RAID 配置信息（元数据）。

注意

- *如果一个磁盘已是 AMD-RAID 阵列的一部分，则不能选择该磁盘进行初始化。如果仍要初始化该磁盘，需删除 AMD-RAID 阵列。磁盘中的数据在初始化期间将被删除，因此请务必正确选择要初始化的磁盘。*
- *原有磁盘可能包含有效数据。初始化原有磁盘时，磁盘中的所有数据都将失去。*

初始化磁盘

1. 如前所述，开启 RAIDXpert2 配置实用程序。
2. 转到 **BIOS > SETTINGS（设置）> Advanced（进阶）> RAIDXpert2 Configuration Utility（RAIDXpert2 配置实用程序）> Physical Disk Management（物理磁盘管理）> Select Physical Disk Operations（选择物理磁盘操作）> Initialize Disk（初始化磁盘）**子菜单。

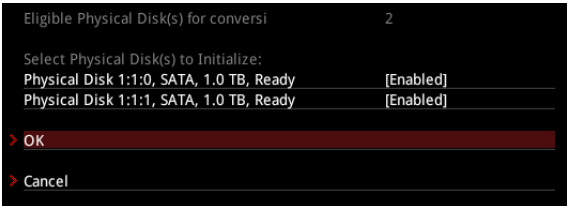

3. 通过将物理磁盘设置更改为 **Enabled** 来选择所需的磁盘。
4. 选择 **OK**，然后按 Enter 键。

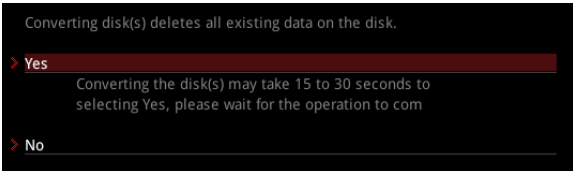

5. 查看警告消息，如果要继续，请选择 **YES**，然后按 Enter 键。
6. 每个磁盘初始化需要 10 到 15 秒。在初始化期间，将自动完成所有通道的重新扫描。

创建阵列

磁盘初始化完毕后，可以创建阵列。

注意

- *对于冗余阵列，只有在操作系统和 AMD-RAID OS 驱动程序安装完毕并且系统启动到操作系统后，创建过程才会启动。不过，无论是启动阵列还是数据阵列，它们都能立即使用。*
- *阵列号仅对给定的启动有效，在 RAIDXpert2 Configuration Utility 和 RAIDXpert2 中可能有所不同。如果需要永久标签，请使用 RAIDXpert2 Web GUI 阵列命名功能。*
- *在程序中的任何时候，按 ESC 可返回到先前的窗口。*
- *如果系统从 AMD-RAID 启动阵列进行启动，则 Arrays（阵列）区域中的第一个阵列必须是启动阵列。系统只可从 Arrays（阵列）区域中的第一个阵列进行启动。必要时，可以使用 Swap Two Arrays（交换两个阵列）功能交换阵列，将启动阵列置于第一个位置。*

创建阵列

1. 如前所述，开启 RAIDXpert2 配置实用程序。
2. 转到 **BIOS > SETTINGS（设置）> Advanced（进阶）> RAIDXpert2 Configuration Utility（RAIDXpert2 配置实用程序）> Array Management（阵列管理）> Create Array（创建阵列）**子菜单。



3. 从 **Select RAID Level** 下拉菜单中选择 RAID 级别。
4. 进入 **Select Physical Disks（选择物理磁盘）**子菜单，通过将物理磁盘设置为 **Enabled（启用）**来选择成员磁盘。

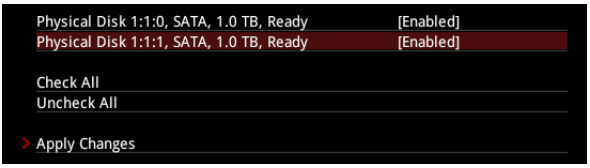

5. 选择 **Apply Changes（应用更改）**，然后按 Enter 键应用并返回上一个子菜单。
6. 根据需要更改 **Select CacheTagSize（选择 CacheTagSize）**，**Read Cache Policy（读取缓存策略）**和 **Write Cache Policy（写入缓存策略）**设置。
7. 选择 **Create Array（创建阵列）**，然后按 Enter 键。

删除阵列

注意

- *删除阵列时，会永久性毁坏该阵列中的所有数据。此操作不能撤销，因此数据难以恢复。*
- *如果是 AMD-RAID 可启动阵列，请不要删除“阵列”部分列出的第一个阵列。这样会删除操作系统和 AMD-RAID 文件。*

删除阵列

1. 如前所述，开启 RAIDXpert2 配置实用程序。
2. 转到 **BIOS > SETTINGS（设置）> Advanced（进阶）> RAIDXpert2 Configuration Utility（RAIDXpert2 配置实用程序）> Array Management（阵列管理）> Delete Array（删除阵列）**子菜单。

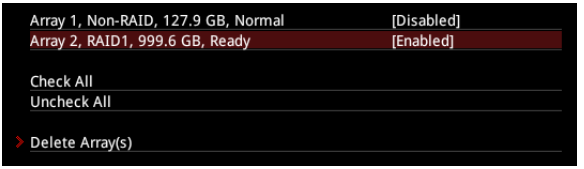

3. 选择所需的阵列并将设置更改为 **Enabled**。
4. 进入 **Delete Array(s)（删除阵列）**子菜单。

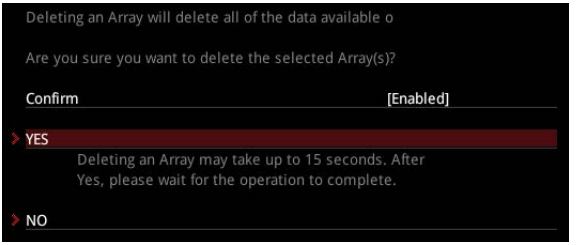

5. 查看警告消息，如果要继续，请选择 **Confirm（确认）**并将设置更改为 **Enabled**。
6. 选择 **YES**，然后按 Enter 键。

安装 RAID 驱动程序

新操作系统安装

下面详细介绍如何在安装操作系统时安装驱动程序。

1. 在操作系统安装期间，选择 Windows 安装位置后，点击 **Load driver（加载驱动程序）**按钮以安装第三方 RAID 驱动程序。
2. 出现提示时，插入 **AMD RAID Drivers** 的 U 盘，然后点击 **Browse**。

   ▪ 制作 **AMD RAID Drivers** 的 U 盘。将 MSI 驱动程序光盘放入光驱。复制 \\Storage\AMD\AMD\Packages\Drivers\SBDrv\RAID_NVMe 中的所有内容。
3. 切换到已保存的 AMD RAID Drivers 所在的目录，点击**OK**。
4. 选择 **(rcbottom.inf)** 驱动程序，点击 **Next**。
5. 出现提示时，点击**OK**。
6. 点击 **Browse**，再次切换到已保存的 AMD RAID Drivers 所在的目录，点击**OK**。
7. 选择 **(rcraid.inf)** 驱动程序，点击**Next**。
8. 您已成功安装 RAID 驱动程序，Windows 安装程序应继续运行。
9. 在系统自行重新启动之前，请勿从电脑上取下磁盘/ U 盘。RAID 卷格式化后，Windows 安装程序将需要复制文件；Windows安装程序开始复制文件。

AMD RAIDXpert2 管理套件安装

1. 在 BIOS 中将 **SATA 模式**设置为 **RAID 模式**。
2. 将 MSI 驱动程序光盘放入光驱。
3. 点击 **Select to choose what happens with this disc** 弹出式通知，然后选择 **Run DVDSetup.exe** 来打开安装程序。如果从 Windows 控制面板关闭 AutoPlay 功能，您仍然可以从 MSI 驱动程序光盘的根路径手动执行 **DVDSetup.exe**。
4. 在 **Drivers/Software** 选项卡中，选中 **AMD RAID Drivers** 复选框。
5. 点击 **Install** 按钮。
6. 提示您重新启动时，点击 **OK** 按钮完成。
7. 重新启动计算机并进入 Windows 操作系统。
8. 双击 **RAIDXpert2** 图标以打开 RAIDXpert2 Web GUI。

   ▪ 默认凭据是：

   ‧ 用户名 - **admin（管理）**

   ‧ 密码 - **admin（管理）**
9. 更改凭据：

   ▪ 创建新的用户名和密码
10. 使用新凭据重新登录 RAIDXpert2 Web GUI。

故障排除

在将主板送至 RMA 维修之前，请先参考故障排除指南查看您的主板故障是否与如下情况类似。

未连接电源

• 将 AC 掉电连接线安全连接至电源输出插孔。

• 检查像 **ATX_PWR1, CPU_PWR1~2** 这样的 ATX 电源接口是否全部从电源供应器连接到主板。

• 有些电源供应器背面有电源开关，确保您已打开此开关。

• 检查电源开关连接线是否正确连接至 **JFP1** 排针转接口。

• 确保您已将**清除 CMOS** 功能跳线 **JBAT1** 设置为 **Keep DATA**。

• 使用另一个电压相等或更大的可用电源供应器进行测试。

已连接，但未检测到信号

• 将监视器的电源接线安全连接至电源输出插孔。

• 确保监视器已打开。

• 选择监视器上的不同输入端口。

• 如果听到 3 声长的嘟嘟声，请移除所有内存模块，并尝试在 **DIMMA2** 插槽仅先安装一个内存模块，然后重新启动计算机。

• 如果听到 1 声长的，2 声短的嘟嘟声，请移除并重新安装显卡，然后重新启动计算机。

• 使用其他可用显卡进行测试。

更新 BIOS 后，计算机无法启动

• 清除 CMOS。

• 使用第二个 BIOS 来启动系统（仅适用于装有双 BIOS 的主板）

遗失 BIOS 密码

• 清除 CMOS，但这会导致您遗失 BIOS 中所有的自定义设置。

没有音频

• 调整音量。

• 将扬声器/耳机连接到主板的后置 IO 面板上的音频接口。

• 移除第二个扬声器/耳机，HDMI™ 电线及USB 音频设备。

• 使用其他可用扬声器或耳机进行测试。

没有网络

• 确保您已安装网络芯片组驱动程序。

• 确保您已正确连接网线并且网络端口 LED 灯正确显示。

• 验证您的 TCP/ IP 设置。

• 重新启动或重设路由器。

• 使用其他可用网线进行测试。

USB 设备无法正常工作

• 确保您已安装 U 盘。

• 验证 Windows® 设备管理器中是否列出了USB设备。

• 将 USB 设备连接到主板后置 IO 面板上的其他 USB 接口。

常规事项

FCC 无线电频率干扰声明

请注意：本设备经测试证实，符合 FCC 规则第 15 部分关于 B 级数字设备的限制要求。这些限制旨在为居民区安装提供防止有害干扰的合理保护。此设备会产生、使用和发射无线电频率能量，如果不按照指导说明进行安装和使用，可能会对无线电通讯通信造成有害干扰。但是，不保证在特定安装条件下不会产生干扰。如果本设备确实对无线电或电视接收造成有害干扰 (可以通过开启或关闭设备电源来确定)，用户可以尝试采取下面一项或多项措施来消除干扰：

- 调节接收天线的方向或位置。
- 增加设备与接收器之间的距离。
- 将此设备和接收设备连接到不同电路的电源插座上。
- 向代理商或有经验的无线电/电视技术人员咨询以获得帮助。

声明：若未经符合性责任方的明确许可而进行任何变更或修改，会导致用户失去使用此设备的资格。

经测试符合 FCC 规则 FOR HOME OR OFFICE USE

此设备符合 FCC 规则第 15 部分的要求。其运行符合下面两个条件：
(1) 此设备不得导致有害干扰，并且
(2) 此设备必须承受任何接收到的干扰，包括可能导致异常操作的干扰。

CE 认证

带有 CE 标志的产品符合以下欧盟指令中的一项或多项：
RED 2014/53 / EU; 低压指令 2014/35 / EU; EMC 指令 2014/30 / EU; RoHS 指令 2011/65 / EU。
遵守这些指令是使用适用的欧洲统一标准进行评估。
监管事项的联络点是微星，MSI-NL Eindhoven 5706 5692 ER Son。

C-Tick 合规

N1996

电池信息

欧盟：

电池,电池组和蓄电池不同于不需分类的家庭生活垃圾。请遵守公共回收流程或依据当地法律来处理。

台湾：

廢電池請回收
为了更好的保护环境。废电池应该单独收集回收或特殊处理。

加州，美国：

按钮电池可能含有高氯酸盐材料，当回收或处置时需要特殊处理。
更多信息请访问：
http://www.dtsc.ca.gov/hazardouswaste/perchlorate/

小心：使用不符合产品规格的电池，可能会造成爆炸。
请使用制造商建议相同或同类型的电池代替。

化学物质信息

遵守相关化学物质法规，例如欧盟 REACH 法规(欧盟国会和参议会 EC 第1907/2006 号规章)，MSI 产品包含的化学物质信息请访问：
http://www.msi.com/html/popup/csr/evmtprtt_pcm.html

环境方针

- 本装置及其零组件在设计时即设定为再利用和回收，请勿在达到使用寿命时任意丢弃。
- 用户应联系当地的授权回收点，回收并处置达到使用寿命的产品。
- 如需更多回收信息，请访问微星网站并找到最近的经销商。
- 用户也可以向 gpcontdev@msi.com 发送电子邮件与我们联系，了解关于废弃处理，收回，回收，拆解微星产品的信息。

WEEE (Waste Electrical and Electronic Equipment) 声明

简体
为了保护全球环境和环保人士，MSI，必须提醒您：
欧盟已制订有关废电机电子设备法令，亦即自 2005 年 8 月 13 日生效的 2002/96/EC，明文规定「电机电子设备产品」不可再以都市废弃物处理，且所有相关电子设备制造商，均须在产品使用寿命结束后进行回收。MSI 符合在销往欧盟的 MSI 品牌产品生命期终止的产品回收要求。您可以将这些产品退回到本地回收点。

产品中有害物质的名称及含量

部件名称	有害物质					
	铅 (Pb)	汞 (Hg)	镉 (Cd)	六价铬 (Cr(VI))	多溴联苯 (PBB)	多溴二苯醚 (PBDE)
印刷电路板组件*	╳	○	○	○	○	○
电池**	╳	○	○	○	○	○
外部信号连接头	╳	○	○	○	○	○
线材	╳	○	○	○	○	○

本表格依据 SJ/T 11364 的规定编制。

○: 表示该有害物质在该部件所有均质材料中的含量均在 GB/T 26572 规定的限量要求以下。

╳: 表示该有害物质至少在该部件的某一均质材料中的含量超出 GB/T 26572 规定的限量要求，但所有部件都符合欧盟RoHS要求。

* 印刷电路板组件: 包括印刷电路板及其构成的零部件。

** 电池本体上如有环保使用期限标识，以本体标识为主。

■ 上述有毒有害物质或元素清单会依型号之部件差异而有所增减。

■ 產品部件本体上如有环保使用期限标识，以本体标识为主。

限用物质含有情况标示声明书

单元	限用物质及其化学符号					
	铅 (Pb)	汞 (Hg)	镉 (Cd)	六价铬 (Cr^{+6})	多溴联苯 (PBB)	多溴二苯醚 (PBDE)
电路板	○	○	○	○	○	○
电子元件	—	○	○	○	○	○
金属机构件	—	○	○	○	○	○
塑料机构件	○	○	○	○	○	○

备考1. “超出0.1 wt %” 及 “超出0.01 wt %” 系指限用物质之百分比含量超出百分比含量基准值。

备考2. “○” 系指该项限用物质之百分比含量未超出百分比含量基准值。

备考3. “—” 系指该项限用物质为排除项目。

版权声明

msi © 2019 版权归微星国际股份有限公司所有。

MSI 标志为微星科技公司注册所有，本文档提及其他所有商标是其各自所有者的资产。我们精心准备了本文档，但不保证其内容准确无误。我们的产品会不断改进，因此保留进行变更的权利，恕不另行通知。

技术支持

若系统发生故障并且用户手册中未提供解决办法，请与销售商或当地经销商联系。此外，尝试下列帮助资源也可获得进一步指导。

- 访问 MSI 网站以了解常见问题及解答、技术指南、BIOS 更新、驱动程序更新和其他信息：http://**www.msi.com**
- 联系我们的技术支持人员：http://**register.msi.com**

修订历史

版本：3.1，首次发布：2019/08



词语 HDMI™、HDMI™ High-Definition Multimedia Interface（高清晰度多媒体接口）、HDMI™ 商业外观和 HDMI™ 徽标均为 HDMI™ Licensing Administrator, Inc. 的商标或注册商标。